

Shape your world



Ritsumeikan
Asia Pacific University

RITSUMEIKAN
**ASIA PACIFIC
UNIVERSITY** 2025

立命館アジア太平洋大学

学士課程 入学試験要項

2025年4月・9月入学

日本国外に在住する
国際学生対象

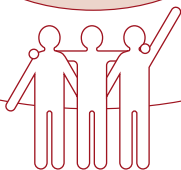
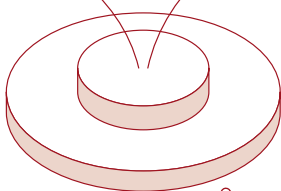

<https://admissions.apu.ac.jp/>

受験生の個人情報の取扱いについて (2025年入学者対象)

入学試験に際し、受験生から取得する個人情報は、次のとおりに取扱います。

1. 利用目的

- (1) 出願に関する相談、支援
- (2) 入学試験の実施(出願処理・受験票等送付および入学試験の実施) および選考
- (3) 合否の通知、発表
- (4) 入学手続書類の送付
- (5) 在留資格取得・更新に関する書類の作成
- (6) 留学生オリエンテーションの案内の送付
- (7) 入学前教育案内書類の送付
- (8) 入学後の生活に関する案内(住宅斡旋、傷害保険および生活協同組合等)の送付
- (9) 入学試験後の各種アンケート調査の送付

2. 個人情報の管理

受験生の個人情報は、法令および「学校法人立命館個人情報保護規程」に則り、漏洩、滅失、き損等がないよう安全に管理します。

3. 個人データの第三者提供

本法人は、あらかじめ本人の同意を得ないで、個人データについて、第三者に提供することはありません。ただし、法令に基づき適正に提供を要求された場合は、本人の同意なしに情報を提供することがあります。

4. 個人データの提供を伴う業務委託

個人データの取り扱いを含む業務の一部を個人情報の適切な取り扱いに関する契約を締結した上で、外部の事業者へ委託することがあります。

5. 入学試験の統計資料について

受験生から取得した個人情報は、各種の統計処理を施した上で、今後の入学試験の調査・研究の資料として利用するほか、進学希望者への情報公開に使用します。なお、公開される統計資料により個人が特定されることはありません。

EU一般データ保護規則 (GDPR) に関する本学のポリシーは、アドミッションズサイト (<https://admissions.apu.ac.jp/regulations/>) より詳細を参照してください。

アドミッション・ポリシー

立命館アジア太平洋大学 (APU) の基本理念「自由・平和・ヒューマニティ」、「国際相互理解」、「アジア太平洋の未来創造」に共感し、世界から集う学生とともに学び、異なる文化と価値観の違いを認めて理解し合い、多文化・多言語キャンパスからなる大学コミュニティにおいて日英両語で積極的に交流し、相互の学びに貢献する意思を持った学生を求めらる。

このような学びを行うためにAPUに入学する学士課程の学生には、以下の資質・能力などを有することを求めらる。

1. 知識・技能

- ・ 大学での学習に必要な基本的知識
- ・ 大学での学習を遂行するために必要な英語または日本語の能力

2. 思考力・判断力・表現力

- ・ 主体的に課題を発見し問題解決に取り組むためのクリティカル・シンキングと分析力、創造力
- ・ 情報を正確に読み解く力、自分の考えを的確に表現し論理的に説明する力や数的思考力

3. 主体性・多様性・協働性

- ・ 目標に向かう行動力、やり抜く力
- ・ 他者との相互理解に基づき他者を巻き込みつつ、他者に貢献する態度
- ・ 多文化教育環境を十分に活用し「多文化協働学修」に参画する意欲

アジア太平洋学部

1. アジア太平洋地域を中心にグローバルな社会における「文化・社会・メディア」「国際関係」「グローバル経済」についての興味・関心
2. 社会、政治、経済を中心に社会科学の分野を勉強していくことができる基礎的な力
3. アジア太平洋学部での専門領域の文献を理解し、論述できるための基本的な読解力と文章力
4. 自分の興味、関心を追求し、それを明確に表現する力
5. 多くの情報を統合し、多角的に物事を考え、それらをまとめあげる力

国際経営学部

1. 経営戦略・リーダーシップ、マーケティング、会計・ファイナンス、アントレプレナーシップ・オペレーションマネジメントを含むグローバル経営やビジネスについての興味・関心
2. 創造力、リーダーシップスキル、問題解決力を有し、さらにそれを伸ばす力と意欲
3. ビジネスを通してポジティブな変化をもたらし、アジア太平洋地域や世界におけるインクルージョンと持続可能性に向けてアクションを起こす意欲

サステナビリティ観光学部

1. 持続可能な社会と観光についての興味・関心
2. 国内外の様々な地域へ関心を持ち、地域の持続可能性に向けて課題解決に取り組む意欲
3. 学内外における学びを通じ、様々な社会のアクターと協働して学問横断的に学ぶ意欲

入学者選抜においては、APUにおける学びに適した学部学生を受け入れるために、上記の知識・技能、思考力・判断力・表現力、主体性・多様性・協働性を総合的に判断する多様な入学者選抜を行う。

本入試要項の対象となる人

1. 日本国外に在住する国際学生

- ・現在日本国外に居住しており、出願期間中も日本国外に居住しつづけている者

ただし、日米地位協定で定める身分（アメリカ合衆国軍の構成員及び軍属並びにそれらの家族）の方は、個々の事情に応じて適した入学試験を決定する必要があるため、出願前にお問い合わせください。

その他の入学試験

1. 日本国籍保持者・永住者を対象とした入学試験

- ・出願時点で日本国籍（重国籍を含む）を保持している者
- ・出願時点で日本の在留資格が「永住」である者

上記に当てはまる方は、「国内学生入学試験」の対象です。アドミッションズ・オフィス（国内）にお問い合わせ（apumate@apu.ac.jp）ください。

ただし、日本国籍離脱の途中の場合は、出願前にお問い合わせください（https://admissions.apu.ac.jp/contact_us/?&lang=ja）。両親のいずれかが日本国籍を持っている場合、志願者自身も日本国籍を保持している可能性があります。事前に必ず確認をしてください。

2. 日本国内に在住する国際学生を対象とした入学試験

- ・出願時から入学日（春入学4月1日、秋入学9月21日）まで有効な在留資格（「短期滞在」または「永住」以外）を保持している者
- ・入学日までに在留資格（留学）の更新が可能である者

上記に当てはまる方は、「日本国内に在住する国際学生を対象とした入学試験」の対象です。「日本国内に在住する国際学生対象」の入学試験要項を確認してください（https://admissions.apu.ac.jp/material_download/）。自分に該当する入試要項が分からない場合は、下記掲載のURLおよびQRコードにてお問い合わせください。

お問い合わせ

APUアドミッションズ・オフィス（国際）

〒874-8577 大分県別府市十文字原1-1

Tel: +81-977-78-1200（日本語対応） +81-977-78-1119（英語対応）

お問い合わせは問い合わせフォームURLまたはQRコードより受け付けています。

http://r.apu.jp/contact_ja

<https://admissions.apu.ac.jp/>



Contact us!

 Ritsumeikan.APU

 APUAdmissionsOffice

 ritsumeikanapu

 ritsumeikanapu

目次

出願から選考結果発表までの一般的な流れ	4
---------------------------	---

オンライン出願チェックリスト	5
----------------------	---

1 回生新入学

1. 募集人数	6
2. 出願資格	6
3. 選考日程	8

編入学・転入学

1. 募集人数	12
2. 出願資格	12
3. 2回生編入学・転入学志願者対象 選考日程	14
4. 3回生編入学・転入学志願者対象 選考日程	15
5. 3回生編入学・転入学にあたっての注意点	15

出願方法	16
------------	----

1. 出願時に入力が必要な情報と提出書類	17
2. 編入学・転入学志願者が提出するもの	24
3. 入学検定料	25
4. ビデオ録画面接とオンラインアセスメント	26
5. 選考方法	27
6. 障がいのある志願者への受験上の配慮	27
7. 入学に際する医療上の注意事項	28
8. 立命館アジア太平洋大学 障がい学生支援に関する指針 (ガイドライン) ...	29
9. 性の多様性に関する基本方針	29

奨学金

1. 立命館アジア太平洋大学国際学生授業料減免制度	30
2. APハウスグローバルコミュニティ奨学金	31
3. 外部奨学金 (入学後)	32

入学手続	33
------------	----

1. 出願書類の「原本証明がなされた複写」の提出	34
2. 入学手続締切	35
3. 入学手続金	38
4. 入国に必要な手続	39

アドミッションズサイトはこちら
<https://admissions.apu.ac.jp/>

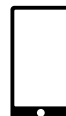

出願から選考結果までの一般的な流れ

この表は一般的な流れを示したものであり、個別ケースによって異なります。出願から選考結果まで約3カ月半かかります。

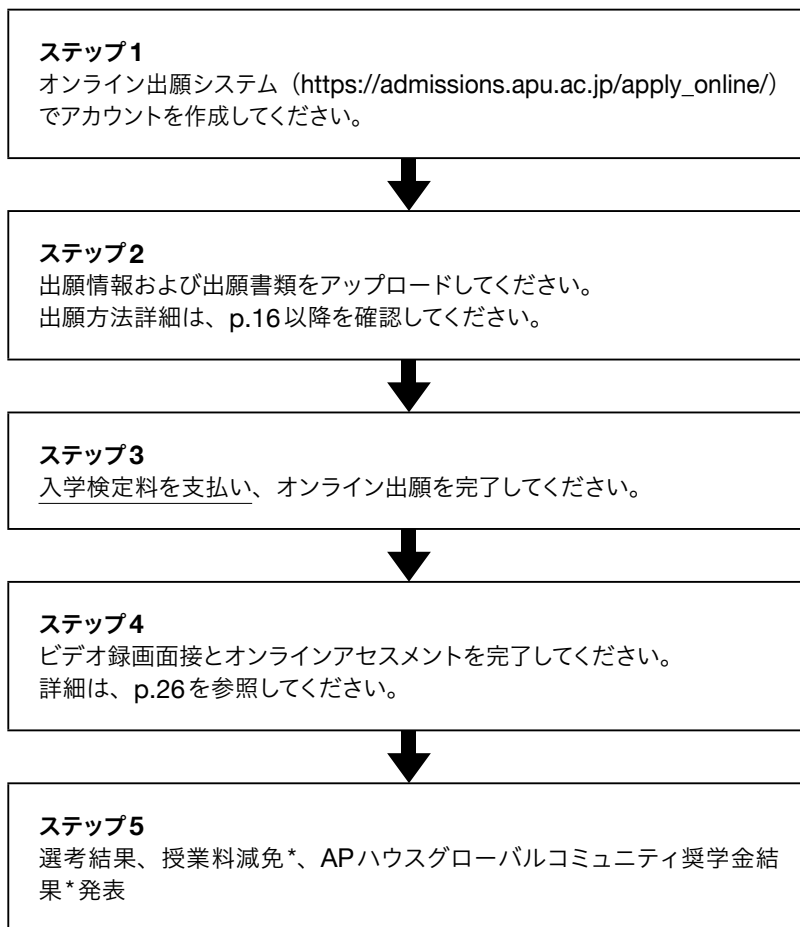

*対象者のみ

! 合格後の手続き

合格後は、入学するために必要な手続きがあります。留学ビザ申請を含め、入学手続の詳細は、p.33～39を参照してください。

オンライン出願チェックリスト

- APU オンライン出願システム (https://admissions.apu.ac.jp/apply_online/) から出願してください。
- すべての書類はオンラインで提出することができます。
 - オンライン出願で提出した書類を印刷して郵送する必要はありません。オンライン版を正本として取り扱います。
 - 英語または日本語以外で作成された証明書等は、英語または日本語の翻訳もあわせてアップロードしてください（詳細はp.34参照）。

全ての志願者が提出するもの

<input checked="" type="checkbox"/>	
<input type="checkbox"/>	A. 基本情報
<input type="checkbox"/>	B. 学歴
<input type="checkbox"/>	C. 学歴関係書類（成績証明書や卒業証明書）
<input type="checkbox"/>	D. 言語能力の証明
<input type="checkbox"/>	E. 試験結果と証明書類
<input type="checkbox"/>	F. エッセイ（再出願者は、再出願理由書含む）
<input type="checkbox"/>	G. 推薦書（授業料減免を申請しない場合は不要）
<input type="checkbox"/>	H. 活動実績
<input type="checkbox"/>	I. 授業料減免、APハウスグローバルコミュニティ奨学金*
<input type="checkbox"/>	J. その他の受給予定奨学金
<input type="checkbox"/>	K. 寮（APハウス）の選択
<input type="checkbox"/>	L. 日本への入国歴
<input type="checkbox"/>	M. その他の必要書類
<input type="checkbox"/>	N. 電子署名、外部奨学金情報、サーベイ
<input type="checkbox"/>	O. 入学検定料

* 1回生新入学のみ

編入学・転入学志願者が提出するもの（上記A.～O.に加えて）

<input type="checkbox"/>	A. 編入学・転入学希望者学修状況
<input type="checkbox"/>	B. 編入学・転入学資格証明書類
<input type="checkbox"/>	C. APU 専門科目の単位認定申請（3回生編入学・転入学のみ）
<input type="checkbox"/>	D. シラバス（3回生編入学・転入学のみ）

！ 出願書類原本の保管

入学手続きの際に、オンライン出願時に提出した書類の原本または「原本証明がなされた複写」の提出が必要となります。そのため、原本は必ず保管しておいてください。また、提出された書類に、偽造や虚偽記載などの不正行為が発覚した場合は、たとえ入学後であっても入学許可を取り消す場合があります。

1 回生新入学

日本国外に居住し、日本国籍（重国籍含む）・在留資格の「永住」を保持せず、1回生から入学を希望する方を対象としています。

1. 募集人数

今年度の国際学生を対象とした1回生新入学（学士課程）での募集人数は、下記の通りです。

	2025年4月入学	2025年9月入学
アジア太平洋学部	70	140
国際経営学部	100	255
サステイナビリティ観光学部	32	95

2. 出願資格

次の出願資格1・2の両方に該当していることが必要です。

A. 出願資格1：学歴

(1) 通常の課程による12年の学校教育を修了した者、または入学日*までに修了見込みの者

上記のいずれかに該当する場合は、出願資格1（学歴）を満たしています。続いて出願資格2（p.7参照）へ進んでください。

上記（1）に該当しない者は、下記の（2）～（9）のいずれかに当てはまるか確認してください。当てはまる場合は、出願資格1（学歴）を満たしています。

- (2) 日本において、外国の高等学校の課程相当として、日本の文部科学大臣が指定した教育施設を修了した者、または入学日*までに修了見込みの者
- (3) 日本の文部科学大臣が指定した専修学校の高等課程を修了した者、または入学日*までに修了見込みの者
- (4) 外国において、学校教育における課程が12年未満の場合で、日本の文部科学大臣が指定した入学準備課程または研修施設の課程を修了する必要がある者で修了した者、または入学日*までに修了見込みの者
- (5) 外国の大学入学資格である国際バカロレア、アビトゥア、バカロレア、GCE Aレベルを保有する者、または入学日*までに保有見込みの者
- (6) 国際的な評価団体（WASC、CIS、ACSI、NEASC、Cognia、NCA CASI、NWAC、SACS CASI）の認定を受けた教育施設の12年の課程を修了した者、または入学日*までに修了見込みの者
- (7) 日本および外国における、12年の課程修了相当の学力認定試験に合格した者、または合格見込みの者で入学日*までに18歳に達する者（例：GEDを取得した者）
- (8) 本学において個別の入学資格審査により、高等学校を卒業した者と同等以上の学力があると認めた者で入学日*までに18歳に達する者
- (9) 通常の学校教育の課程が11年の場合でも文部科学大臣が指定する11年以上の課程を修了したと認める学校の課程を修了した者、または入学日*までに修了見込みの者（2023年8月21日現在該当する課程は、ウクライナ、ウズベキスタン共和国、カザフスタン共和国、スーダン共和国、ペラルーシ共和国、ペルー共和国、ミャンマー連邦共和国、ロシア連邦の各課程）は、個別の要件を確認する必要があるため、出願前に本要項裏面の問い合わせフォームよりお問い合わせください。

出願資格（学歴）を満たしているかを確認したい場合は、アドミッションズサイト（https://admissions.apu.ac.jp/admissions/application_eligibility/）にて、簡易的な資格確認ができます。

上記のいずれかの資格を入学までに満たすことを証明する資料を出願時点で提出する必要があります。選考結果発表後に、入学手続においてその資格を適切に満たしたことを証明する追加書類の提出が求められる場合があります。それらを証明する書類を定められた期日までに提出できない場合は、入学許可が取り消される場合があります。

そのほか、上記に該当しない学歴をお持ちの場合は、出願前に本要項裏面の問い合わせフォームよりお問い合わせください。

！ 留意事項

高等学校を中途退学した場合や、飛び級や繰り上げ卒業により、通常の課程（12年の初等・中等教育）を12年未満で修了したことにより、大学入学時に18歳未満の方は、出願前に本要項裏面の問い合わせフォーム URL または QRコードより必要な情報を取得してください。

*入学日は、4月入学の場合2025年4月1日、9月入学の場合2025年9月21日です。

B. 出願資格2: 言語能力

以下の日本語または英語のいずれかの言語基準を満たす者。なお、一定の条件を満たす志願者は言語能力試験結果の提出免除を選択することもできます。詳しくは、以下を確認してください。

日本語の最低基準		
JLPT N1	JLPT N2	EJU「日本語」*
100点	120点	読解、聴解・聴読解: 250点 記述: 30点

*読解、聴解・聴読解と記述の両方の基準を満たす必要があります。

英語の最低基準								
IELTS	IELTS Online	TOEFL iBT® Test	TOEIC® L&R Test	Duolingo	ケンブリッジ英語検定	リンガスキル	PTE Academic	英検
6.0*		75点	750点	110点		169	50	準1級

*IELTS・IELTS Online のスコアを提出する場合、上記の基準に加えて各項目が5.5以上である必要があります。

2025年4月入学希望者は「2022年6月6日以降」かつ出願締切日までに受験した試験のスコア、2025年9月入学希望者は「2022年8月29日以降」かつ出願締切日までに受験した試験のスコアのみ有効とします。

ただし、出願締切日時時点でオンライン成績照会ができないスコアについては原本の提出を求めます。原本が提出できない場合は、評価の対象となりません。

言語能力試験結果の提出が免除される条件

日本語基準の志願者

下記に該当する日本語基準の志願者は、日本語能力試験結果の提出は不要です。

- ・日本国内で、直近3年間（見込含む）、通常の課程による学校教育を日本語で受けた者。
- ・日本国外で、直近3年間（見込含む）、通常の課程による学校教育を日本語で受けた場合は、そのことを証明する学校からのレターまたは公式ホームページのコピーを提出できる者。

英語基準の志願者

下記のいずれかに該当する英語基準の志願者は、言語能力証明書の提出は不要です。

- ・アイルランド、アメリカ合衆国、アンティグア・バーブーダ、イギリス、オーストラリア、ガイアナ、カナダ（ケベック州を除く）、グレナダ、ジャマイカ、シンガポール、セントクリストファー・ネイビス、セントルシア、セントビンセント・グレナディーン、ドミニカ国、トリニダード・トバゴ、ニュージーランド、パハマ、パプアニューギニア、バルバドス、フィジー、ベリーズのいずれかの国において、英語による12年目の教育課程を修了もしくは修了見込みの者。
- ・上記の国以外で、直近3年間、通常の課程による学校教育を英語で受けた場合は、そのことを証明する学校からのレターまたは公式ホームページのコピーを提出できる者。
- ・国際バカロレア (International Baccalaureate) のディプロマを英語で取得もしくは取得見込みの者。
- ・英語で実施された課程において、学士号または修士号を取得している者。
- ・以下の資格試験において一定のスコアを満たす者。
Old SAT (Critical Reading and Writing) : 1100点以上
New SAT (Evidence-Based Reading and Writing) : 590点以上
ACT : 25点以上 (「English (英語)」 「Reading (読解)」の平均点が25点以上) 科目別ベストスコアも受け付けます。

言語能力試験結果の提出免除を選択する場合は、オンライン出願システム「言語能力の証明方法」ページ内で該当する条件を選択してください。

3. 選考日程

表中のNo.はp.35～37の入学手続締切のNo.に対応しています。特に、各入学時期最後の出願期間（No.4とNo.13）は選考結果発表から入学手続完了までの期間が短くなっています。入学手続締切をよく確認のうえ、出願してください。なお、各締切日の延長はできません。

選考結果は、選考結果発表日にアドミッションズサイト内にて発表します。ログインに必要な情報は選考結果発表日にEメールでお知らせします。電話やEメールなどによる選考結果やその理由等に関わる問い合わせは受け付けていません。

A. 一般選考日程

以下は、日本国外在住志願者向けの日程です。なお、中国、インド、インドネシア、韓国、タイ、ベトナムに居住する志願者は、p.9～11のB.国別選考日程を参照してください。

2025年4月入学

No.	入試コード	オンライン出願期間			選考結果発表
		出願開始日	APハウス奨学金申請期限*	出願締切日	
1	GSP1	2024年6月6日(木)	2024年9月18日(水)	2024年6月26日(水)	2024年8月5日(月)
2	GSP2	2024年6月27日(木)		2024年8月21日(水)	2024年10月7日(月)
3	GSP3	2024年8月22日(木)		2024年9月18日(水)	2024年11月4日(月)
4	GSP4	2024年9月19日(木)		2024年10月9日(水)	2024年12月2日(月)

2025年9月入学

No.	入試コード	オンライン出願期間			選考結果発表
		出願開始日	APハウス奨学金申請期限*	出願締切日	
9	GFA1	2024年8月29日(木)	2024年12月4日(水)	2024年10月2日(水)	2024年11月18日(月)
10	GFA2	2024年10月3日(木)		2024年10月30日(水)	2025年1月20日(月)
11	GFA3	2024年10月31日(木)		2024年12月4日(水)	2025年2月10日(月)
12	GFA4	2024年12月5日(木)		2025年1月22日(水)	2025年3月17日(月)
13	GFA5	2025年1月23日(木)		2025年3月5日(水)	2025年5月12日(月)

*APハウス奨学金に申請する場合はこの日付までに申請を完了してください。

多様性確保のための追加日程

本学では多国籍・多文化環境を活かした学習や活動の機会を提供しています。そのため、入学予定者の多様性の確保を目指し、本要項に記載している選考日程以外で、追加日程を設ける場合があります。その場合は、下記の時期にEメールで案内およびアドミッションズサイト (<https://admissions.apu.ac.jp/>) で告知をします。

入学時期	告知時期
2025年9月入学	2025年4月上旬

B. 国別選考日程

中国

2025年4月入学

※p.8のA. 一般選考日程で出願してください。

2025年9月入学

No.	入試コード	オンライン出願期間			選考結果発表
		出願開始日	APハウス奨学金申請期限*	出願締切日	
14	CHNFA1	2024年10月24日(木)	2024年11月13日(水)	2024年11月13日(水)	2025年1月20日(月)
15	CHNFA2	2024年12月12日(木)		2025年1月8日(水)	2025年3月3日(月)
16	CHNFA3	2025年2月20日(木)		2025年3月12日(水)	2025年5月5日(月)

インド

2025年4月入学

※p.8のA. 一般選考日程で出願してください。

2025年9月入学

No.	入試コード	オンライン出願期間			選考結果発表
		出願開始日	APハウス奨学金申請期限*	出願締切日	
17	INDFA1	2024年9月12日(木)	2024年11月13日(水)	2024年11月13日(水)	2025年1月20日(月)
18	INDFA2	2025年1月9日(木)		2025年3月19日(水)	2025年5月12日(月)

*APハウス奨学金に申請する場合はこの日付までに、出願を完了してください。

インドネシア

2025年4月入学

※p.8のA. 一般選考日程で出願してください。

2025年9月入学

No.	入試コード	オンライン出願期間			選考結果発表
		出願開始日	APハウス奨学金申請期限*	出願締切日	
19	IDNFA1	2024年10月10日(木)	2024年12月4日(水)	2024年10月30日(水)	2024年12月16日(月)
20	IDNFA2	2024年11月14日(木)		2024年12月18日(水)	2025年2月17日(月)
21	IDNFA3	2025年1月9日(木)		2025年2月5日(水)	2025年3月24日(月)
22	IDNFA4	2025年3月13日(木)		2025年4月2日(水)	2025年6月2日(月)

韓国

2025年4月入学

No.	入試コード	オンライン出願期間			選考結果発表
		出願開始日	APハウス奨学金申請期限*	出願締切日	
5	KORSP2	2024年7月18日(木)	2024年9月11日(水)	2024年9月11日(水)	2024年11月4日(月)
6	KORSP3	2024年10月31日(木)		2024年11月20日(水)	2025年1月13日(月)

2025年9月入学

No.	入試コード	オンライン出願期間		選考結果発表
		出願開始日	出願締切日	
23	KORFA1	2025年1月23日(木)	2025年3月12日(水)	2025年5月5日(月)

*APハウス奨学金に申請する場合はこの日付までに、出願を完了してください。

タイ

2025年4月入学

No.	入試コード	オンライン出願期間			選考結果発表
		出願開始日	APハウス奨学金申請期限*	出願締切日	
7	THASP1	2024年6月6日(木)	2024年9月18日(水)	2024年7月17日(水)	2024年9月16日(月)
8	THASP2	2024年8月22日(木)		2024年11月6日(水)	2024年12月23日(月)

2025年9月入学

No.	入試コード	オンライン出願期間			選考結果発表
		出願開始日	APハウス奨学金申請期限*	出願締切日	
24	THAFA1	2024年10月31日(木)	2024年12月4日(水)	2025年1月22日(水)	2025年3月10日(月)
25	THAFA2	2025年1月23日(木)		2025年3月5日(水)	2025年4月21日(月)

ベトナム

2025年4月入学

※p.8のA. 一般選考日程で出願してください。

2025年9月入学

No.	入試コード	オンライン出願期間			選考結果発表
		出願開始日	APハウス奨学金申請期限*	出願締切日	
26	VNMFA1	2024年9月19日(木)	2024年11月20日(水)	2024年10月16日(水)	2024年12月2日(月)
27	VNMFA2	2024年10月24日(木)		2024年11月20日(水)	2025年1月27日(月)
28	VNMFA3	2025年1月9日(木)		2025年2月12日(水)	2025年4月7日(月)
29	VNMFA4	2025年2月27日(木)		2025年3月19日(水)	2025年5月12日(月)

*APハウス奨学金に申請する場合はこの日付までに、出願を完了してください。

編入学・転入学

日本国外に居住し、日本国籍（重国籍含む）・在留資格の「永住」を保持せず、編入学・転入学を希望する方を対象としています。

1. 募集人数

今年度の国際学生を対象とした編入学・転入学試験（学士課程）での募集人数は、下記の通りです。

	2回生		3回生	
	編入学	転入学	編入学	転入学
アジア太平洋学部	5*	5*	5*	5*
国際経営学部	5*	5*	5*	5*
サステナビリティ観光学部**				

*他の入試方式を含みます。出願状況および選考の結果によっては、合格者数が募集人数を下回る場合があります。

**サステナビリティ観光学部（ST）への2回生編入学・転入学および3回生編入学・転入学はできません。編入学・転入学は、アジア太平洋学部（APS）、国際経営学部（APM）に限ります。

2. 出願資格

次の出願資格1と2の両方に該当していることが必要です。

A. 出願資格1：学歴

編入学

学校を卒業した者が、教育課程の一部を省いて途中から履修すべく他の種類の学校に入学すること（途中年次への入学）です。

2回生編入学・3回生編入学

次の(1)～(3)のいずれかに該当している者。

- (1) 短期大学を卒業した者、または入学日*¹までに卒業見込みの者。
- (2) 日本の高等専門学校を卒業した者、または入学日*¹までに卒業見込みの者。
- (3) 日本の文部科学大臣が定める基準を満たす専修学校の専門課程を修了した者、または入学日*¹までに修了見込みの者。ただし日本の学校教育法第90条に規定する大学入学資格を有する者に限る。

転入学

教育課程の一部を省いて途中から履修すべく同じ種類の学校に入学をすることです。学士課程修了または在籍中の方が本学の途中年次に入学する場合、転入学となります。すでに大学を退学している場合は、出願できません。

2回生転入学

次の(1)～(2)のいずれかに該当する者。

- (1) 以下の全てを満たす者。
 - 日本国外の大学（学士課程）に1年以上在学していること、または入学日*¹までに1年次修了見込みであること。
 - 通常の教育課程*²による13年の学校教育を修了していること、または入学日*¹までに修了見込みであること。
 - 在籍する大学（学士課程）において、卒業に必要な単位数の1/4以上を修得済み、または入学日*¹までに修得見込みであること。
- (2) 日本の大学（学士課程）に1年以上在学し、30単位以上を修得している者、または入学日*¹までに1年次修了見込みかつ30単位以上修得見込みの者。

3回生転入学

次の(1)～(2)のいずれかに該当する者。

- (1) 以下の全てを満たす者。
 - 日本国外の大学（学士課程）に2年以上在学していること、または入学日*¹までに2年次修了見込みであること。
 - 通常の教育課程*²による14年の学校教育を修了していること、または入学日*¹までに修了見込みであること。
 - 在籍する大学（学士課程）において、卒業に必要な単位数の1/2以上を修得済み、または入学日*¹までに修得見込みであること。
- (2) 日本の大学（学士課程）に2年以上在学し、60単位以上を修得している者、または入学日*¹までに2年次修了見込みかつ60単位以上修得見込みの者。

上記のいずれかの資格を入学までに満たすことを証明する資料を出願時点で提出する必要があります。選考結果発表後に、入学手続きにおいてその資格を適切に満たしたことを証明する追加書類の提出が求められる場合があります。それらを証明する書類を定められた期日までに提出できない場合は、入学許可が取り消される場合があります。そのほか、上記に該当しない学歴をお持ちの場合は出願前に本要項裏面の問い合わせフォームよりお問い合わせください。

*¹ 入学日は、4月入学の場合2025年4月1日、9月入学の場合2025年9月21日です。

*² 通常の学校教育の課程が11年の場合でも文部科学大臣が指定する11年以上の課程を修了したと認める学校の課程（2023年8月21日現在該当する課程は、ウクライナ、ウズベキスタン共和国、カザフスタン共和国、スーダン共和国、ペラルーシ共和国、ペルー共和国、ミャンマー連邦共和国、ロシア連邦の各課程）を修了した者のうち、12年目または13年目の教育として教育機関に在籍している場合は、出願前に本要項裏面の問い合わせフォームより、出願資格（学歴）を選択し、さらに詳しい情報を取得してください。

B. 出願資格2: 言語能力

以下の日本語または英語のいずれかの言語基準を満たす者。一定の条件を満たす志願者は言語能力試験結果の提出免除を選択することもできます。詳しくは、以下を確認してください。

日本語の最低基準		
JLPT N1	JLPT N2	EJU「日本語」*
110点	140点	読解・聴解・聴読解: 280点 記述: 35点

*読解・聴解・聴読解と記述の両方の基準を満たす必要があります。

英語の最低基準								
IELTS	IELTS Online	TOEFL iBT® Test	TOEIC® L&R Test	Duolingo	ケンブリッジ英語検定	リンガスキル	PTE Academic	英検
6.5*		85点	800点	120点		176	58	1級

*IELTS・IELTS Onlineのスコアを提出する場合、上記の基準にくわえて各項目が6.0以上である必要があります。

2025年4月入学希望者は「2022年6月6日以降」かつ出願締切日までに受験した試験のスコア、2025年9月入学希望者は「2022年8月29日以降」かつ出願締切日までに受験した試験のスコアのみ有効とします。

ただし、出願締切日時時点でオンライン成績照会ができないスコアについては原本の提出を求めます。原本が提出できない場合は、評価の対象となりません。

言語能力試験結果の提出が免除される条件

日本語基準の志願者

下記に該当する日本語基準の志願者は、日本語能力試験結果の提出は不要です。

- ・日本国内で、直近3年間（見込含む）、通常の課程による学校教育を日本語で受けた者。
- ・日本国外で、直近3年間（見込含む）、通常の課程による学校教育を日本語で受けた場合は、そのことを証明する学校からのレターまたは公式ホームページのコピーを提出できる者。

英語基準の志願者

下記のいずれかに該当する英語基準の志願者は、言語能力証明書の提出は不要です。

- ・アイルランド、アメリカ合衆国、アンティグア・バーブーダ、イギリス、オーストラリア、ガイアナ、カナダ（ケベック州を除く）、グレナダ、ジャマイカ、シンガポール、セントクリストファー・ネイビス、セントルシア、セントビンセント・グレナディーン、ドミニカ国、トリニダード・トバゴ、ニュージーランド、パハマ、パプアニューギニア、バルバドス、フィジー、ベリーズのいずれかの国において、英語による12年目の教育課程を修了もしくは修了見込みの者。
- ・上記の国以外で、直近3年間、通常の課程による学校教育を英語で受けた場合は、そのことを証明する学校からのレターまたは公式ホームページのコピーを提出できる者。
- ・国際バカロレア (International Baccalaureate) のディプロマを英語で取得もしくは取得見込みの者。
- ・英語で実施された課程において、学士号または修士号を取得している者。
- ・以下の資格試験において一定のスコアを満たす者。
Old SAT (Critical Reading and Writing) : 1100点以上
New SAT (Evidence-Based Reading and Writing) : 590点以上
ACT : 25点以上 (「English (英語)」 「Reading (読解)」の平均点が25点以上) 科目別ベストスコアも受け付けます。

言語能力試験結果の提出免除を選択する場合は、オンライン出願システム「言語能力の証明方法」ページ内で該当する条件を選択してください。

3. 2回生編入学・転入学志願者対象 選考日程

表中のNo.はp.35～37の入学手続締切のNo.に対応しています。特に、各入学時期の最後の出願締切(No.4とNo.13)は選考結果発表から入学手続完了までの期間が短くなっています。入学手続締切をよく確認のうえ、出願してください。各締切日の延長はできません。

選考結果は、選考結果発表日にアドミッションズサイト内にて発表します。ログインに必要な情報は選考結果発表日にEメールでお知らせします。電話やEメールなどによる選考結果やその理由等に関わる問い合わせは受け付けていません。

A. 一般選考日程

下記は、日本国外在住の2回生編入学・転入学志願者向けの日程です。中国、インド、インドネシア、韓国、タイ、ベトナムに在住する2回生編入学・転入学志願者は、p.9～11のB.国別選考日程を参照してください。

2025年4月入学

No.	入試コード	オンライン出願期間		選考結果発表
		出願開始日	出願締切日	
1	GSP1	2024年6月6日(木)	2024年6月26日(水)	2024年8月5日(月)
2	GSP2	2024年6月27日(木)	2024年8月21日(水)	2024年10月7日(月)
3	GSP3	2024年8月22日(木)	2024年9月18日(水)	2024年11月4日(月)
4	GSP4	2024年9月19日(木)	2024年10月9日(水)	2024年12月2日(月)

2025年9月入学

No.	入試コード	オンライン出願期間		選考結果発表
		出願開始日	出願締切日	
9	GFA1	2024年8月29日(木)	2024年10月2日(水)	2024年11月18日(月)
10	GFA2	2024年10月3日(木)	2024年10月30日(水)	2025年1月20日(月)
11	GFA3	2024年10月31日(木)	2024年12月4日(水)	2025年2月10日(月)
12	GFA4	2024年12月5日(木)	2025年1月22日(水)	2025年3月17日(月)
13	GFA5	2025年1月23日(木)	2025年3月5日(水)	2025年5月12日(月)

4. 3回生編入学・転入学志願者対象 選考日程

A. 一般選考日程

以下は、日本国外に在住するすべての3回生編入学・転入学志願者向けの日程です。中国、インド、インドネシア、韓国、タイ、ベトナム在住志願者も含め、以下の日程で出願してください。

2025年4月入学

No.	入試コード	オンライン出願期間		選考結果発表
		出願開始日	出願締切日	
30	T3GSP1	2024年8月22日(木)	2024年9月25日(水)	2024年12月2日(月)

2025年9月入学

No.	入試コード	オンライン出願期間		選考結果発表
		出願開始日	出願締切日	
31	T3GFA1	2025年1月9日(木)	2025年2月26日(水)	2025年4月21日(月)

5. 3回生編入学・転入学にあたっての注意点

本学への入学前に高等教育機関で2年間の学修を修めていても、日本の教育システムならびに就職活動の関係で、2回生編入学・転入学のほうが望ましい場合があります。以下の点について理解した上で、入学後の学修や就職活動の計画についてよく検討してから出願してください。

3回生編入・転入生の場合、専門教育科目として最低10単位の単位認定を受けることが望ましいと考えられています。ただし、単位認定をされた場合も、課外活動やアルバイト・就職活動・その他の活動等に一定の時間を費やすと、卒業に必要な単位数を2年以内に修得することが困難になる場合があります。

一般的に、就職活動は3回生の後半から4回生まで続くこともあります。特に日本で就職活動をする場合は、一定の時間が必要となるため、2年間で卒業できるよう授業を履修し、単位を修得することが困難になる場合があります。さらに、日本での就職を希望する場合には、一定量の日本語学習が同時に求められます。以上の点から、日本での就職を希望する場合は、2回生編入学・転入学を強く推奨しています。

また、3回生編入学・転入学の場合、日本語または英語科目は必修となりませんが、希望者は履修することができます。一方で、言語科目には一定の学修時間を要するため、専門教育科目と並行して履修し2年間で卒業することは非常に困難な場合が多くあります。そのため、日本語または英語科目を基礎から履修したい場合についても、2回生編入学・転入学を強く推奨しています。

出願方法

ステップ1

APU オンライン出願システム (https://admissions.apu.ac.jp/apply_online/) のアカウントを作成してください。



ステップ2

- ・ APU オンライン出願システム内で、必要な情報を入力し、次のページ以降に記載される必要書類を提出してください。
- ・ 志願者本人が必要情報の入力および書類を提出してください。その際、入学基準言語が日本語の場合は日本語で、入学基準言語が英語の場合は英語で入力してください。英語または日本語以外で作成された書類は、**原語版の書類とあわせて**英語または日本語の翻訳文書を提出してください。翻訳書類の詳細は、p.34を参照してください。



ステップ3

入学検定料を支払い、出願締切日当日の日本時間**23:59**までにオンライン上で出願を完了させてください。

なお、ビデオ録画面接とオンラインアセスメントの締切も出願締切日の日本時間**23:59**です。

! 出願にあたっての注意点

- ・ 提出された書類の偽造、提出した情報における虚偽記載や剽窃行為があった場合や、オンラインアセスメントやビデオ録画面接で不正行為があった場合は、不合格やその後の出願資格を失う可能性があります。また、合格決定後や入学後に判明した場合は、合格取消ならびに入学許可取消となります。なお、不正とみなされる行為が確認された場合の取扱いについては、アドミッションズサイト (https://admissions.apu.ac.jp/how_to_apply/forgery_policy) を参照してください。
 - ・ 原則、合格者の同一入学時期（2025年4月、2025年9月）への再出願は認めていません。合格者の再出願が判明した場合、可否の判定は行いません。その場合、入学検定料の返金もできません。
 - ・ 合格後（入学手続時）に証明書の原本、もしくは原本証明がなされた複写* (<http://r.apu.jp/certifiedcopy24>) の提出が必要になります。合格後（入学手続時）に提出された書類が出願時にアップロードした書類と異なる場合、または提出できない場合は、入学許可を取り消します。原本は必ず保管しておいてください。
- * 公的機関（当該書類を発行した機関が望ましい）が、原本と同じものであると認め公印を押した写しのこと。詳細な作成方法はアドミッションズサイト (https://admissions.apu.ac.jp/material_download/) で確認できます。

1. 出願時に入力が必要な情報と提出書類

出願はすべてオンライン出願システムを通して行います。

出願時にオンライン出願システムに入力が必要な情報と、提出が必要な書類は以下のとおりです。

以下A～Oのセクションは、APUオンライン出願システム内の各ページを指しています。各セクションの情報または書類をオンライン出願システムにて入力または提出してください。

A. 基本情報は、「出願基本情報」「志願者情報」「緊急時連絡先と経費支弁者」「APU海外連絡窓口・エージェント情報」に関する情報をまとめて説明しています。

1回生新入学出願希望者と編入学・転入学出願希望者では必要書類が異なります。編入学・転入学出願希望者は、p.24をあわせて参照してください。

A. 基本情報

パスポートに記載されている氏名・生年月日・性別*・国籍などの個人情報を入力してください。国・地域および都市は、本学に入学するまでの情報を入力してください。

APU海外連絡窓口またはエージェントを通して出願する場合は、担当者氏名、正式な会社名、メールアドレスを確認のうえ入力してください。APU海外連絡窓口についての情報は本要項の裏表紙に記載されています。

現在、システム上、男性と女性の2つの性別選択しかできないため、パスポートに記載の性別を選んでください。パスポートにその他と記載がある場合は、お問い合わせください。

*性別は、法令等に基づき学校業務を運営するため、戸籍等に登録されている性別をお聞きするものです。性別は、入学審査、選考の結果には一切影響いたしません。その他APUにおける性の多様性に関する対応は、「性の多様性に関する基本方針」をご確認ください。(https://www.apu.ac.jp/home/life/content57/)

B. 学歴

小学校から現在までのすべての学歴を入力してください。

「学歴」ページ内でAdd Newボタンを押すと欄を追加することができます。学士課程、日本の語学学校やその他の学歴がある場合も必ず入力してください。

出願に必要な学歴は、p.6またはp.12(「A.出願資格1:学歴」)を参照してください。なお、現在、アルバイト以外の職業についている場合は、現職についても必ず入力してください。

C. 学歴関係書類

成績証明書、共通試験の結果が分かる書類を提出してください。複数ある場合はすべて提出してください。

成績証明書に評価基準に関する情報が記載されていることを確認してください。記載されていない場合は評価基準が分かる書類もあわせて提出してください。成績証明書は、原本、または原本証明がなされた複写のみ有効とします。詳細はp.34を参照してください。

成績証明書や共通試験の結果書類が英語または日本語以外で作成されている場合は、英語または日本語の翻訳が必要です。翻訳は、書類の発行機関が翻訳会社、もしくは資格を持つ翻訳者のいずれかによるものとし、翻訳者の氏名・住所・連絡先・署名(または捺印)が必要です。

共通試験の詳細は、p.20を参照してください。語学学校の成績表は提出不要です。

成績証明書

1 回生新入学

- 出願時にすでに高等学校を卒業している方は**高等学校における3年間分**の成績証明書を提出してください。出願時に大学またはその他の高等教育機関に1年以上在籍している場合は、あわせて当該教育機関の成績証明書を提出してください。すでに大学で学位をとっている場合は、大学の成績証明書のみを提出してください。
- 出願時に高等学校在学中の方は出願日から2ヶ月以内に発行された**2年間以上分**の成績証明書を提出してください。

2 回生編入学・転入学

- 高等学校の成績証明書と高等学校卒業後に所属した高等教育機関の成績証明書を提出してください。

3 回生編入学・転入学

- 高等学校卒業後に所属した高等教育機関の成績証明書(高等教育機関に在学中の方は**1.5年間分以上**の成績証明書)を提出してください。

卒業証明書または卒業見込証明書

1 回生新入学

- ・高等学校を卒業している場合、高等学校の卒業証明書の提出が必要です。
- ・出願時に高等学校に在学中の場合、卒業見込み証明書、または卒業を予定している年月が分かる書類を提出してください（成績証明書に記載がある場合は成績証明書を提出してください）。
- ・出願時にすでに大学またはその他の高等教育機関を卒業している方は当該教育機関の卒業証明書を提出してください。大学を卒業している場合は、高等学校の卒業証明書の提出は必要ありません。

編入学・転入学

- ・高等教育機関を卒業している場合、高等教育機関の卒業証明書および学位を証明する書類を提出してください。
- ・本学に編入学希望で出願時に高等教育機関に在学中の場合（学士課程在籍者を除く）、高等教育機関の卒業見込証明書を提出してください。あわせて現在の課程を修了後、大学の学士課程2回生もしくは3回生へ編入が可能であることを証明する書類や高等教育機関のウェブサイトの該当部分等を提出してください。

ホームスクールでの教育課程を経ている志願者

ホームスクールでの教育課程を経ている場合、SAT、ACTまたはGEDのスコアレポートの提出を強く推奨します。審査に必要と判断した場合は、スコアレポートの提出を追加で求めることがあります。

D. 言語能力の証明

あなたの言語能力を示す書類として、p.7またはp.13に記載されている言語能力試験から選択しスコアの証明書を提出してください。ただし、一定の条件を満たす志願者は言語能力試験結果の提出免除を選択することもできます。詳細はp.7、またはp.13を確認してください。

テストスコアの有効な期間は以下のとおりです。

- ・2025年4月入学：2022年6月6日以降かつ出願締切日までに受験した試験結果
- ・2025年9月入学：2022年8月29日以降かつ出願締切日までに受験した試験結果

出願締切日時点でオンライン成績照会ができないスコアについては原本の提出を求めます。原本が提出できない場合は、審査の対象になりません。

言語能力認定書

指定された言語能力試験のスコアが提出できない場合は、「日本語能力認定書」または「English Proficiency Evaluation」に代えることができます。以下のURLをあなたの言語を指導した教員等（認定者）に伝えてください。認定者はそのリンク先よりオンライン上で必要事項を入力し、電子署名を行うことで、本学へ直接提出できます。認定内容を志願者本人が見ることはありません。なお、認定者はあなたを半年以上指導した経験が必要です。認定書は、必ず英語または日本語で入力するよう依頼をしてください。それ以外の言語では受付できません。

日本語能力認定書：<http://r.apu.jp/JapanesePE>

English Proficiency Evaluation：<http://r.apu.jp/EnglishPE>

E. 試験結果と証明書類

オンライン出願システム「言語能力試験および共通試験」ページでテストを追加ボタンをクリックして、提出する言語能力試験と共通試験を選択し、「試験結果と証明書類」ページで原本コピーを提出してください。有効な試験は次のとおりです。

日本語能力試験

試験	提出する書類
日本留学試験 (EJU)	成績通知書の原本コピー
日本語能力試験 (JLPT)	成績に関する証明書の原本コピー

英語能力試験

試験	提出する書類
ケンブリッジ英語検定 リンガスキル	・結果ステートメント ID Number と Secret Number を入力してください。
Duolingo English Test	Duolingo ウェブサイトでスコア送付依頼を行ってください。
英検	試験結果の原本コピー
IELTS* IELTS Online	成績証明書 (Test Report Form) IELTS One Skill Retake での出願が可能です。
PTE Academic	スコアレポートの原本コピー
TOEFL iBT® Test*	成績証明書 (Test Score Report) MyBest スコアのスコアレポートでの出願が可能です。
TOEIC® L&R Test	スコアレポートの原本コピー

TOEFL ITP® Test、TOEFL iBT® Home Edition、IELTS (General Training Module)、TOEIC® Listening & Reading IP Test、PTE Generalは、受付けていません。

*出願締切日時点でオンライン成績照会ができないスコアについては原本の提出を求めます。原本が提出できない場合は、評価の対象となりません。

共通試験

下記の共通試験のテストスコアがあれば提出してください（複数ある場合はすべて提出してください）。これらのテストスコアは学力に関する審査に使用されます。

なお、一部の共通試験は「出願資格1：学歴」としても使用できます。（出願資格についてはp.6またはp.12を参照）

試験	提出方法
Abitur	Abitur 証明書をアップロードしてください。
ACT	試験実施団体から本学へ直送依頼をした後で、試験結果証明書をアップロードしてください。ACT Superscoreも受け付けます。団体コードは、5475です。
Baccalaureate	成績証明書をアップロードしてください。ただし、ディプロマを取得できなかった場合、本学への入学資格が取り消されることがあります。
BTEC	下記のいずれかの試験結果をアップロードしてください。 ・ Level 3 Diploma/National Diploma ・ Level 3 Extended Diploma/National Extended Diploma ・ その他 Level 4以上の試験
EJU 日本留学試験	総合科目または、数学（コース1）、数学（コース2）のうち1科目以上をアップロードしてください。
GCE A Level*	最低2科目以上またはAS Level 4科目以上の試験結果をアップロードしてください。
GCE A Level (シンガポール)	3科目の試験結果をアップロードしてください。
GCE A Level (スリランカ)	3科目以上の試験結果 (Official Statement) をアップロードし、Reference Numberを入力してください。
Pearson/Edexcel International A Levels (IAL) **	最低2科目以上またはAS Level 4科目以上の試験結果をアップロードしてください。
General Educational Development (GED)	GED 公式の証明書をアップロードしてください。
Hong Kong Diploma of Secondary Education Examination (HKDSE)	コア科目4科目および選択科目1科目以上が必要です。Predicted Scoreも可。
International Baccalaureate (IB) Diploma	IB Predicted gradesも可。ただし、IBディプロマを取得できなかった場合、本学への入学資格が取り消されることがあります。
SAT (New) (Reading & Writing + Mathematics)	試験実施団体から本学へ直送依頼をした後で、試験結果証明書をアップロードしてください。SAT (New) Superscoreも受け付けます。団体コードは、2791です。
SAT (Old) (Critical Reading + Mathematics + Writing)	試験実施団体から本学へ直送依頼をした後で、試験結果証明書をアップロードしてください。SAT (Old) Superscoreも受け付けます。団体コードは、2791です。

*3科目以上のA Levelの科目提出を強く推奨します。AS Levelのみでは、出願資格(学歴)を満たしません。

**3科目以上のA Levelの科目提出を強く推奨します。IAL A Levelのみでは、出願資格(学歴)を満たしません。

Advanced Placement (AP) 試験

科目とスコアに関する情報を入力し、試験結果証明書をアップロードしてください。この情報は、審査で使用します。入学後の単位認定は行っていません。

その他共通試験結果証明書

対象となる共通試験に記載の無いその他の共通試験結果を持っている場合は、2つまでアップロードしてください。共通試験の試験結果証明書は各試験の有効期限内のもののみ受け付けます。

F. エッセイ

オンライン出願システム内の説明に従い、志願者本人がエッセイを作成してください（各350文字以内）。文字数に制限があるので注意してください。

APUは学問的誠実性（academic honesty）を重要視しています。そのため不誠実な行為に対しては厳しい措置をとります。その学問的誠実性チェックの一環として、記入されたエッセイと、過去に提出されたすべてのエッセイとの類似度をチェックしています。他者のエッセイを転用した場合も不正行為として扱います。これらの行為が確認された場合は不合格となりますので、絶対に行わないでください。合格が決定した後であっても、不正行為が判明した場合は合格は取り消されます。APUは誠実に取り組む志願者を高く評価します。

本学への再出願を希望する方は、再出願理由書も提出してください。本学に入学したことがある場合は、本学が保管しているあなたの情報についても選考に利用します。

利用する情報は、在学時の成績、賞罰歴、出入国管理及び難民認定法を適切に遵守していたかなど、学生生活全般に関わるものとします。

G. 推薦書

授業料減免を希望する志願者は、志願者を最低半年以上知っている最終出身学校の教員によって書かれた推薦書の提出が必要です。正規教育在学中の場合は、その機関の教員に依頼してください。すでに正規教育機関を卒業している場合は、語学学校教員、もしくは勤務先・インターンシップ先（アルバイト先は除く）の上司・雇用主に依頼してください。

推薦書の提出方法

推薦者の情報をオンライン出願システム内の所定の項目へ入力してください。入力後、推薦書フォームが自動的に推薦者へEメールで送られますので、届いているかを必ず推薦者に確認してください。推薦者はそのリンク先よりオンライン上で必要事項を入力し、直接本学へ提出します。推薦書に書かれた内容を志願者本人が見ることはできません。推薦書の提出状況はオンライン出願完了後に表示されるステータスページで確認できます。

推薦書は、必ず英語または日本語で入力するよう依頼をしてください。それ以外の言語では受付できません。

H. 活動実績

以下のA～Mの分野での課外活動実績がある場合は、活動の内容が分かる書類を提出してください。書類の提出がない場合は評価の対象となりません（分野Aを除く）。評価の対象となるのは高校時代（それに相当する課程（Grade10））以降の活動とします。

各分野ごとに1つの活動実績を提出することができます。複数の活動実績がある場合は、最も力を入れた活動に関する情報を入力してください。このページに含めることができない活動については、オンライン出願システム「その他活動実績」ページに入力してください。

活動実績を示す書類が英語または日本語以外で作成されている場合は、英語または日本語の翻訳も必要です。

翻訳は、書類の発行機関か翻訳会社、もしくは資格を持つ翻訳者のいずれかによるものとし、翻訳者の氏名・住所・連絡先・署名（または捺印）が必要です。

活動分野		活動実績・成果の目安
A	生徒会活動	1学年相当以上の執行部活動
B	社会的活動 (ボランティア・地域交流)	メディアに掲載されるなど社会的に評価された活動やボランティア活動
C	入賞歴 (文化・芸術、学術、スポーツ)	全国大会や地域における大会での入賞実績やメディアに掲載されるなど社会的に評価された実績
D	模擬国連	活動規模不問

活動分野		活動実績・成果の目安
E	奨学金受給歴	受給期間・金額不問
F	教育プロジェクト	公的機関が実施する全国規模の教育事業・交流事業への参加実績
G	インターンシップ	企業における研修生としての就業体験
H	英語能力試験	スコア不問。TOEFL iBT®, IELTS, PTE Academic, TOEIC, 英検, TEPS, CU-TEPのスコア等
I	外国語能力試験(第3言語)	スコア不問。ドイツ語、フランス語、スペイン語、中国語、韓国語等の能力試験。(CEFR対応試験を推奨)
J	国際経験	海外の学校への在籍(長期留学含む)、海外での語学研修、海外でのサマースクール(いずれも日本を含む)
K	その他技能・技術・資格	公文の高校基礎課程・最終教材修了テスト、技能資格等
L	APU関連プログラム	・Academic and Cultural Experience (ACE) への参加 ・Virtual Mini Online University Program (VMUP) への参加
M	ナショナルチームでの活動	—

I. 授業料減免、APハウスグローバルコミュニティ奨学金

授業料減免、APハウスグローバルコミュニティ奨学金(1回生新入学のみ)を希望する場合はオンライン出願システムに必要事項を入力してください。奨学金についてはp.30～31を参照してください。

J. その他の受給予定奨学金

本学以外の機関から奨学金を受給予定の方は、その奨学金の給付証明書を提出してください。

K. 寮(APハウス)の選択

APUには5つの寮(APハウス)があります。新入生が入寮する寮はAPハウス1・2、またはAPハウス5です。希望する寮を選択し、オンライン出願システムに入力してください。一度提出した希望を変更することはできません。必ずしも希望する寮に居住できるとは限りません。入寮棟の編成は大学が行い、入学までに入学予定者に通知します。

【各寮の費用と詳細】月額料金が異なりますので注意してください。

建 物	家 賃
APハウス1・2	月額 50,000円
APハウス5	月額 52,000円

各寮の詳細については

こちら(https://admissions.apu.ac.jp/student_life/housing/)のページで確認をしてください。

L. 日本への入国歴

過去に日本への入国履歴がある、または過去に在留資格認定証明書（COE）を申請したことがある方は、必要情報を全て入力してください。また、COEの不交付歴がある、または在留期間更新許可申請が受理されなかったことがある方は、その時期と詳細な理由を入力してください。

M. その他の必要書類

写真

出願前3ヶ月以内に撮影した、胸上正面・無帽・無背景の写真を提出してください。鮮明であれば、カラーでも白黒でも可能です。

パスポートのコピー

パスポートを所有している場合は、写真・氏名・パスポート番号面を必ず提出してください。過去に日本への入国履歴がある場合は、直近の出入国スタンプの押されているページもあわせて提出してください。

在留カードのコピー（すでに有効な日本の在留資格をお持ちの方のみ）

出願時に有効な日本の在留資格を持っている場合は在留カードの両面のコピーを提出してください。

入学時まで在留資格「留学」へ変更する方のための確認書

授業料減免制度の適用を受けるためには、在留資格が「留学」である必要があります。出願時に「留学」以外の在留資格を保持している人が、授業料減免制度の適用を希望する場合は、入学日前日までに在留資格を「留学」に変更する必要があります。

該当する場合は、必ず所定書式「入学時まで在留資格『留学』へ変更する方のための確認書」を出願時に提出してください。確認書は本学アドミッションズサイト (https://admissions.apu.ac.jp/material_download/) よりダウンロードできます。確認書が提出されなかった場合や入学日（春入学4月1日、秋入学9月21日）の前日までに在留資格「留学」へ変更を行わなかった場合は、授業料減免制度の適用は取り消しとなります。

N. 電子署名、外部奨学金情報、サーベイ

出願完了前に、出願に関する同意書への電子署名を行ってください。あわせて、外部奨学金情報を確認し、サーベイに回答してください。外部奨学金情報はp.32および、オンライン出願システム内で詳細を記載しています。

O. 入学検定料

p.25を参照の上、入学検定料の支払いを行ってください。

クレジットカード決済

オンライン出願時に、オンライン出願システム内で支払ってください。支払証明の提出は不要です。

銀行送金

振込後、送金依頼書のコピーを提出してください。

！ 支払い後の注意点

入学検定料支払完了後、必ずオンライン出願システム「出願情報確認・願書提出」ページへアクセスし、出願を完了してください。出願完了後にビデオ録画面接とオンラインアセスメント（p.26参照）を受験する必要があります。

2. 編入学・転入学志願者が提出するもの

以下A～Dのセクションは、オンライン出願システム「出願基本情報」ページで、2回生編入学・転入学または3回生編入学・転入学を選択した場合にのみ表示されます。

以下A～Dの書類または情報をオンライン出願システム「編入学・転入学希望者学修状況」ページ内にて提出してください。

A. 編入学・転入学希望者学修状況

編入学・転入学希望者学修状況をオンライン出願システムで入力してください。

2回生編入学・転入学では**30単位まで**、3回生編入学・転入学では**62単位を上限**として本学入学時に単位認定を受けることができます。編入学・転入学で合格した方は、アップロードされた高等教育機関の成績証明書とシラバスに基づいて、認定単位数が決定されます。合格者には、選考結果通知書とともに認定予定の単位数を通知します。

現在履修中の科目がある場合は、単位修得後入学前までに必ず当該科目の成績証明書を提出してください。**最終の成績証明書の提出がない場合は、入学資格が取り消されます。**なお、本学を卒業するためには、124単位に相当する科目数を修得しなければなりません。

B. 編入学・転入学資格証明書類

「現在履修中の科目を証明する書類」と「所属機関（大学等）の卒業要件を示す書類（例：学生ハンドブック、大学のウェブサイトの該当部分）」をアップロードしてください。

高等教育機関を既に卒業している場合は、高等教育機関の卒業証明書のみを提出してください。

C. APU 専門科目の単位認定申請（3回生編入学・転入学のみ）

所定書式「APU 専門科目単位認定申請書」をアドミッションズサイト (https://admissions.apu.ac.jp/material_download/) よりダウンロードしてください。申請科目に関する必要情報を入力し、提出してください。

不明点がある場合は、在籍中もしくは前在籍の高等教育機関の教務担当部署に確認をしてください。

D. シラバス（3回生編入学・転入学のみ）

修得済み・履修中の科目の中から、本学の専門教育科目として単位認定を希望する全ての科目のシラバス（講義概要）を提出してください。**シラバスの提出がない場合は、専門教育科目としての単位認定の審査は行われません。**単位認定を依頼するにあたっては、本学の専門教育科目の一覧をアドミッションズサイト (<https://admissions.apu.ac.jp/course/>) より参照してください。

シラバス（講義概要）とは、各科目の到達目標や学生の学修内容を記載したもので、通常、科目名・科目概要・評価基準・授業の到達目標・授業時間・授業回数・使用するテキスト等が記載されています。これらの情報がシラバスに記載されていない場合は、それらが分かる資料を別途提出してください。

英語または日本語以外で作成されたシラバスについては、英語または日本語の翻訳をシラバスに添付する必要があります。翻訳資料は、シラバスの発行機関か翻訳会社、または資格を持つ翻訳者による翻訳のみ認めます。翻訳機関の公印または翻訳者の氏名・住所・連絡先・署名（または捺印）が明記されているかも、提出前にあわせて確認してください。

AACSB International - The Association to Advance Collegiate Schools of Business (AACSB)・EQUIS (The European Quality Improvement System)・AMBA (Association of MBAs)・EPAS (EFMD Programme Accreditation System) のうちいずれかの認証校から国際経営学部（APM）編入学・転入学を希望する場合はシラバスの提出は不要です。代わりに所属学部がいずれかに認証されていることが分かる資料（所属機関ホームページの該当部分のコピー等で可）を提出してください。

3. 入学検定料

入学検定料は、クレジットカード決済で納入してください。クレジットカード決済を利用できない場合のみ、振込（海外送金、日本国内より送金）での支払いを受け付けます。入学検定料の支払いとオンライン出願の両方が済んで初めて出願が完了します。

¥ 支払い時の注意点

- ・ 入学検定料が納入されるまで出願は受理されません。必ず締切日までに納入してください。クレジットカード決済は、締切日当日の日本時間23:59を過ぎると決済ができなくなります。
 - ・ 支払いは円建てで行ってください。銀行送金の場合は、必ず送金依頼書のコピーを提出してください。
 - ・ 現金および郵便為替は受け付けません。
 - ・ プリペイドカードや海外利用不可のクレジットカードは利用できません。
 - ・ 入学検定料の免除はありません。なお、原則、入学検定料の返還はしません。ただし、次のいずれかに該当する方は、事務手数料を差し引いた一部または全額を返還する場合があります。
 - 入学検定料を多重で支払った場合、もしくは本学が定める入学検定料およびその収納にかかる事務手数料よりも多く払い過ぎていることが明確な場合
 - 本学が出願を不受理とした場合
- 返還方針の詳細については、アドミッションズサイト (https://admissions.apu.ac.jp/how_to_apply/refund_policy) を参照してください。

A. クレジットカード決済

決済金額

5,500円（内訳：入学検定料5,000円+事務手数料500円）

支払方法

オンライン出願システムから支払いができます。

B. 銀行送金（クレジットカード決済を利用できない場合のみ）

決済金額

7,000円（内訳：入学検定料5,000円+事務手数料2,000円）

上記の金額以外に銀行での送金手数料が必要です。送金手数料は銀行によって異なります。必ず送金人負担としてください。入学検定料が満額振り込まれていない場合は不足金額を再度請求します。

支払方法

送金目的	入学検定料等
連絡事項	志願者の氏名、電話番号
銀行名	三井住友銀行 大分支店 (Sumitomo Mitsui Banking Corporation Oita Branch)
支店住所	〒870-0035 大分県大分市中央町1-3-22 (1-3-22 Chuo-machi, Oita-city, Oita-prefecture, 870-0035 JAPAN) Tel: +81-97-532-5161
口座番号	普通預金 1001673
受取人名	立命館アジア太平洋大学 学校法人立命館 (RITSUMEIKAN ASIA PACIFIC UNIVERSITY)
Swiftコード	SMBCJPJT
IBANコード (必要な方のみ)	JP28 SMBC 0721 XXX2 4029 0868
海外送金手数料	送金人負担

日本国内から親戚や知人を通じて入学検定料を振り込む場合、連絡事項欄に志願者本人の氏名と電話番号を忘れずに入力してください。そのうえで、オンライン出願時に送金依頼書のコピーを必ず提出してください。

4. ビデオ録画面接とオンラインアセスメント

全ての国際学生の学力を公平に評価することを目的として録画による面接とオンラインによるアセスメントを行います。ビデオ録画面接とオンラインアセスメントはオンライン出願手続き完了後に実施されます。オンラインアセスメントはコンピューターからのみ受けけることができます。全てを出願締切日までに完了する必要があります。

A. 日本語基準で出願する場合

日本語基準志願者向けのオンラインアセスメントでは、論理的思考力、批判的思考力を測ることを目的に、2つのセクションで構成されるビデオ録画面接内で行われます。ビデオ録画面接を行うためのウェブサイトにて表示される質問に回答し、それらが自動的に録画されます。それぞれの質問には回答時間の制限が設けられています。全体でおよそ60-90分程度の時間を要します。

面接はAPUの掲げる「APU2030ビジョン」(<https://www.apu.ac.jp/home/about/content7/>)を念頭に準備するとよいでしょう。

APUの基本理念である「自由・平和・ヒューマニティ」「国際相互理解」「アジア太平洋の未来創造」という理念をベースに、APU2030ビジョンとして「世界を変える人」を育てることを目標に掲げています。そのようなAPUの理念に共感し、周囲の仲間とともに高めあっていく人を求めています。

B. 英語基準で出願する場合

英語基準志願者向けのオンラインアセスメントは、ビデオ録画面接、Core Abilities Assessment、Watson-Glaser Critical Thinking Appraisal IIIの3つで構成されます。全体でおよそ60～90分程度の時間を要します。

ビデオ録画面接

ビデオ録画面接では、画面に表示される質問に回答し、それらが自動的に録画されます。それぞれの質問には回答時間の制限が設けられています。

面接はAPUの掲げる「APU2030ビジョン」(<https://www.apu.ac.jp/home/about/content7/>)を念頭に準備するとよいでしょう。

APUの基本理念である「自由・平和・ヒューマニティ」「国際相互理解」「アジア太平洋の未来創造」という理念をベースに、APU2030ビジョンとして「世界を変える人」を育てることを目標に掲げています。そのようなAPUの理念に共感し、周囲の仲間とともに高めあっていく人を求めています。

Core Abilities Assessment (CORE)

(所要時間：約15分)

「言語的・数值的・抽象的な項目で構成された設問に対し、適切な推論を行い、情報から結論を導き出す」というプロセスにおける個人の一般認知能力を測定します。サンプル問題はこちら(<https://r.apu.jp/ExCore>)で確認することができます。

Watson-Glaser III Critical Thinking Appraisal (WGIII)

(所要時間：約30分)

「問題を特定して分析し、適切で合理的な結論に到達するために関連情報を探索し評価する」というプロセスにおける個人の能力を測定します。1) 仮定を認識する能力、2) 議論を評価する能力、3) 結論を導き出す能力という、論理的思考能力の3つの側面を評価すると共に、クリティカル・シンキング(批判的思考)習熟度を測定します。追加情報はこちら(<https://r.apu.jp/criticalthinkingtips>)を参照してください。サンプル問題はこちら(<https://r.apu.jp/ExWG>)で確認することができます。

5. 選考方法

出願時に提出されたすべての書類に基づいた書類審査、オンラインアセスメント、面接等を評価し、選考を行います。なお、必要に応じて、出身学校や推薦者等に問い合わせるほか、入力された情報や提出された書類について、志願者に説明を求めることもあります。

6. 障がいのある志願者への受験上の配慮

本学は「立命館アジア太平洋大学 障がい学生支援に関する指針（ガイドライン）」に沿い（p.29参照）、障がいなどの状況に応じて受験特別配慮を手配する場合があります。受験特別配慮を希望する場合は下記記載の内容をよく読み、必要な書類を提出してください。

受験上の配慮申請について

受験上の配慮を希望する場合は、**出願の前に**本学指定のフォーマット「受験上の配慮申請書」、及び可能であれば医師の診断書もしくは、診療情報提供書を提出してください。

*合格者は、医師の診断書と診療情報提供書の両方の提出が必要となります。

ステップ1

受験上の配慮希望申請

希望する選考日程出願締切日の**4週間前までに**本要項裏面の問い合わせフォームURLまたはQRコードより必要情報（「配慮申請書」を含む）を取得し、配慮申請を行ってください。

諸事情により4週間前までに提出ができない場合は、問い合わせフォームから必要情報を取得後、理由をそえてEメールを送付してください。送付先は、必要情報の中に記載されています。理由次第では受理できないこともありますのであらかじめご了承ください。

ステップ2

受験上の配慮希望申請の受理通知

申請が受理でき次第、APUよりメールで受理通知を送付します。出願時に、受理通知をオンライン出願システム「その他の必要書類」ページにて提出してください。

ステップ3

受験上の配慮内容の決定

受理通知後3週間以内に、受験上の配慮内容決定通知書をメールで送付します。

7. 入学に際する医療上の注意事項

以下の事項は、日本の医療情報や、本学・本学周辺の医療や福祉の環境について説明したものです。APU入学後の医療環境への理解を深め、円滑な学生生活を送っていただくために必要な情報として提供しています。

A. ヘルスクリニックについて

本学に設置しているヘルスクリニックは医療機関ではないため、治療薬の処方、注射や点滴等の医療行為を行うことができません。診療・治療が必要な場合は、学外の医療機関を利用する必要があります。

B. 治療の継続について

現在治療中の病気等がある場合は、入学後も治療の継続が必要か否かを、主治医と相談してください。入学後、日本の医療機関で治療継続を希望する際は、治療の計画書や診療情報提供書*1を準備していただく必要があります。

C. 薬の持ち込みについて

日本の法令上、海外からの医薬品の国内持ち込みには厳しい制限があります。現在使用している薬*2を、日本へ持ち込めるか否か、日本大使館、もしくは厚生局に必ず確認してください。日本に薬を持ち込む際には正式な手続きが必要となります。

〈参考：厚生労働省HP「医薬品等の個人輸入について」〉

英語：

<https://www.mhlw.go.jp/english/policy/health-medical/pharmaceuticals/01.html>

日本語：

https://www.mhlw.go.jp/stf/seisakunitsuite/bunya/kenkou_iryuu/iyakuhin/kojinyunyu/topics/tp010401-1.html

D. 精神科領域疾患・障がい(精神疾患、発達障がい、睡眠障がい等)について

大分県内において、日本語以外の言語で「精神科領域疾患・障がい」に対応できる医療機関はなく、精神科領域における医薬品の日本国内持ち込みにも制限がありますので留意してください。

現在、「精神科領域疾患・障がい」に対する治療を行っており、入学後も治療を継続する必要がある場合は、本要項裏面の問い合わせフォームURLまたはQRコードより必要情報を取得し、治療継続方法を主治医と相談してください。

E. 周辺環境

別府市内の公共交通機関における車椅子対応は十分ではありません。通学の際によく利用されるバス路線についても、現時点では車椅子対応可能なバスはわずかしかなく、通学での利用は現実的ではありません。また、利用の際には事前にバス会社へ連絡する必要があります。車椅子を利用されている方で、本学への進学を検討している場合は、一度本学の環境を確認してください。

F. その他

入学後の生活において、支援や配慮が必要になる可能性がある場合は、本要項裏面の問い合わせフォームURLまたはQRコードより詳細な情報を取得してください。可否には関係がありません。合格後に連絡を頂いても構いません。

過去には、母国で服薬していた薬が日本で処方できなかった例や、母国では自己注射が可能であっても、日本では自己注射はできないものだった、という例もありました。このような事態を避け、充実した学生生活を送るために、持病がある方は治療の継続方法や薬について、日本の医療事情を十分に調査した上で、主治医に相談をし、入学を決定してください。

不明な点がある場合、相談をしたい場合は、本要項裏面の問い合わせフォームURLまたはQRコードより問い合わせてください。

*1 傷病名、症状、検査結果、治療経過及び治療計画を明記したもの。日本語もしくは英語で記載。

*2 注射薬の持ち込みについて：自己注射以外の薬剤は、医師の指示の元、医療機関にて注射をしてもらう必要があります。医療機関の状況によっては、注射を実施できない可能性もありますのでご注意ください。本学のヘルスクリニックでは注射等の医療行為はできません。

8. 立命館アジア太平洋大学 障がい学生支援に関する指針（ガイドライン）

立命館アジア太平洋大学（以下本学）では、以下の指針（ガイドライン）に基づき、身体障がい、発達障がい、精神障がい、その他の心身の機能の障がいがある学生（以下「障がい学生」という。）の支援を行う。

ただし、本指針（ガイドライン）は、支援制度の基準、根幹を定めたものであり、支援内容については、障がいの内容や程度に応じ、個別に必要なかつ合理的な配慮を検討し、障がい学生や関係者と十分な協議を経た上で決定する。

1. 支援理念

本学に従事する全ての教職員は、本学での修学において支援を求める学生が、本学での学びの経験を通して、成長し社会につながっていく、そのプロセスを支援する。また本学は、本学に在籍する学生及び関係者が本指針を理解し、共に協力し合うことを期待する。

2. 基本方針

- 1) 本学の教職員は、本学に在籍する障がい学生が、障がいのない学生と分け隔てられることなく、相互に人格と個性を尊重し合いながら学生生活を送ることができるよう支援を行う。
- 2) 障がい学生の支援を通して、すべての学生の学びと成長に寄与する取組みを行う。
- 3) 障がいのある学生に対する支援は、原則として本人からの支援要請に基づき行うものとする。
- 4) 支援内容の判断が困難な場合には、障害者基本法に定める「合理的配慮」並びに文部科学省の「障がいのある学生の修学支援に関する検討会」報告（第一次まとめ・第二次まとめ）が定める基準、取扱いを参考とし、学生の個別事情及び本学の環境等を勘案して判断する。

3. 支援の目的

本学の障がい学生支援は、障がいを理由として教育や学習の権利が不当に損なわれることのないよう取り組むことを第一の目的とする。同時に、修学の上で必要に応じて適切な支援を行うことや、支援活動を通じて、よりよい人間関係を養うとともに、支援者が障がいについて理解できる場を提供する。

また支援を通じて障がい学生が自らの特性を理解し、必要な支援およびリソースについて主張することができる「セルフアドボカシー（自己権利擁護）」スキルの養成も目的とする。

4. 支援体制

本学における障がい学生の支援者は、本学の教職員及び障がい学生を支援する本学の学生サポーターとし、学外の障がい者支援の専門家等とも緊密に連携を図る。

本学は障がい学生への支援を全学的に行うために、スチューデント・オフィス内に「障がい学生相談受付」を設ける。またスチューデント・オフィス、アカデミック・オフィス、アドミッションズ・オフィス、キャリア・オフィスに「障がい学生支援相談員」を配置し、学生等へ公開する。学生はスチューデント・オフィスの「障がい学生相談受付」だけではなく、直接、相談員に相談することもできる。

「障がい学生相談受付」は、障がい学生から受けた相談内容に応じ各オフィスの相談員に繋ぎ、相談員は障がい学生の修学支援及び関係部局間や支援者間の連携支援が適切に行われるための調整を行う。

5. 個人情報の保護と守秘義務

- 1) 支援者が支援をする上で知り得た障がい学生の個人情報（障がいや相談の内容を含む。）の管理を厳密に行い、第三者に個人情報の開示や提供が必要な場合は、本人の同意を得るものとする。
- 2) 障がい学生への連携支援を行うために必要と本学が判断した場合、集団守秘義務を十分に遵守しつつ支援者間での個人情報の共有を行うことができる。

6. 情報公開

本学の障がい学生支援方針、支援体制や相談の進め方また支援内容等について、本学ホームページ等を活用し、学生や志願者等に適宜、適切な方法で周知する。

7. この指針（ガイドライン）に関する事務は、スチューデント・オフィスが行う。

8. この指針（ガイドライン）の改廃は、学生委員会、教学委員会の議を経て、学長が決定する。

付則

この指針（ガイドライン）は、2024年4月1日から施行する。

障がいのある学生に対する本学の支援について<http://www.apu.ac.jp/home/life/content39/>

9. 性の多様性に関する基本方針

立命館アジア太平洋大学は、基本的人権の尊重という観点より、性の多様性を尊重します。いかなる性的指向や性自認の学生も人権侵害を受けず、また、性的指向や性自認を理由に不利益な扱いをされることも不快な思いや苦痛を受けることもなく、本学において学修し、学生生活を送る環境を整えます。

性の多様性に関わる本学の環境について

<http://www.apu.ac.jp/home/life/content57/>

奨学金

1. 立命館アジア太平洋大学国際学生授業料減免制度

授業料減免制度の適用を希望する志願者は、オンライン出願システム内より申請してください。**早期に出願することで授業料減免制度の適用を受ける可能性が高まる場合があります。**

国際学生授業料減免制度とは

本制度は、国際学生の授業料の一部または全部の免除により経済的負担を軽減することで、教育の機会均等を保障し、修学の継続を支援すると同時に、学生の多面的な能力の伸長を支援することを目的として設けられています。選考は申請者が出願時に提出した書類、面接とアセスメントの結果、および経済状況に基づき行われます。

本制度の適用を受けることができる者は、日本国の法律（出入国管理および難民認定法）に定める「留学」の在留資格を有する者、または取得見込みの者です。

本学への入学までに在留資格「留学」を取得できる方は、出願時に授業料減免に申請できます。ただし、**入学までに在留資格「留学」を取得できない場合は、制度の適用は取り消されます。**在学中に在留資格が「留学」以外に変更された場合についても同様です。

在学期間中は、セメスターごとに成績による授業料減免制度の適用の継続審査を行います。継続のための審査に合格すれば、標準修業年限内まで制度の適用がされます。ただし、懲戒処分を受けたり、本制度の適用者としてふさわしくないと判断された場合は制度の適用が取り消されることがあります。

本学の授業料については、p.39をご確認ください。

1 回生新入学の場合 (2025年度入学者)*

授業料減免率	授業料減免額 (年間)	授業料自己負担額 (年間)
30%	390,000円	910,000円
50%	650,000円	650,000円
65%	845,000円	455,000円
80%	1,040,000円	260,000円
100%	1,300,000円	0円

編入学・転入学の場合 (2025年度入学者)*

授業料減免率	授業料減免額 (年間)	授業料自己負担額 (年間)
30%	450,000円	1,050,000円
50%	750,000円	750,000円
65%	975,000円	525,000円
80%	1,200,000円	300,000円
100%	1,500,000円	0円

*授業料の改定に応じて変更されることがあります。2回生以降の授業料は1回生時の授業料(年間)と異なります。

2. APハウスグローバルコミュニティ奨学金

APハウスグローバルコミュニティ奨学金は、寮（APハウス）の入寮者に対する経済支援を目的とした奨学金です。受給者は、大学や寮での諸活動や地域活動等の中から自ら貢献できるものに積極的に参加することが期待されます。早期に出願することでAPハウスグローバルコミュニティ奨学金を受給できる可能性が高まる場合があります。APハウスに関する情報はこちらを確認してください (https://admissions.apu.ac.jp/student_life/housing/)。

申請資格：2025年度 国際学生入学試験（1回生新入学）を受験する者

採用人数：年間最大70名

A. 支援内容

APハウスグローバルコミュニティ奨学金とは月額寮費（4月入学は11か月分／9月入学は11.5か月分）を全額減免する臨時制度です。

入寮時の費用（寮費前納金）

	通常（4月入学・9月入学共通）	APハウス奨学金対象者
入居費	32,000円	32,000円
敷金	98,000円	98,000円
寮費*（2か月分）	104,000円	0円
合計	234,000円	130,000円

入寮後の費用（4月入学）

	通常（4月入学）	APハウス奨学金対象者
寮費*	APハウス1・2：50,000円×9か月 APハウス5：52,000円×9か月	0円
合計（9か月分）**	APハウス1・2：450,000円 APハウス5：468,000円	0円

*寮費には、共益費や水光熱費、インターネット接続費や寝具レンタル費なども含まれています。

**入学前に2か月分の寮費を支払うため、入学後は9か月分の支払が必要です。

入学後の費用（9月入学）

	通常（9月入学）	APハウス奨学金対象者
寮費*	APハウス1・2：50,000円×9.5か月 APハウス5：52,000円×9.5か月	0円
合計（9.5か月）**	APハウス1・2：475,000円 APハウス5：494,000円	0円

*寮費には、共益費や水光熱費、インターネット接続費や寝具レンタル費なども含まれています。

**入学前に2か月分の寮費を支払うため、入学後は9.5か月分の支払が必要です。

B. 申請方法と締切日

奨学金を希望する志願者は、申請締切日までにオンライン出願システム内より必要事項を入力してください。申請を希望する場合は、家庭の収支等に関する質問が複数表示されますので、必ずすべてに回答してください。必要事項を入力し、以下の締切日までに出願を完了してください。期日までに申請を完了しなかった場合は、奨学金の申請を受け付けることはできません。

締切日：2025年4月入学：2024年9月18日、2025年9月入学：2024年12月4日

注意：中国、インド、インドネシア、韓国、ベトナムに居住する志願者は上記以外の締切日を設けています。詳細はp.9-11を参照してください。

C. 評価・選考

提出されたあなたの家計の収支状況を勘案し、書類および面接、オンラインアセスメントに基づく総合的な選考で決定されます。選考結果は、選考結果発表時に通知します。

D. 合格者へ求められる内容

選抜された学生は11か月の滞りが義務となり、合格後に誓約書への同意が必要となります。詳細は合格者へ通知します。また、本制度で採用された学生は寮生活において、模範学生としての行動が求められます。模範学生に相応しくない言動が見られた場合、および本学の名譽を傷つけた場合には本奨学金は打ち切られます。

3. 外部奨学金 (入学後)

A. JASSO 奨学金

日本学生支援機構 (Japan Student Services Organization: JASSO)が以下の外国人留学生の修学支援を行っています。

- ・ 留学生受入れ促進プログラム予約制度 (渡日前入学許可制度による学校推薦) (以下: JASSO 奨学金 A)
- ・ 留学生受入れ促進プログラム「日本留学海外拠点連携推進事業」特別枠 (以下: JASSO 奨学金 B)

APUに入学予定で、学業、人物共に優れ、かつ、経済的理由により就学が困難である私費外国人留学生を対象とした奨学金です。渡日及び進学後の経済的不安を緩和し、渡日前入学許可の促進に寄与するとともに、学習効果を一層高めることを目的としています。受給資格を満たす学生に対し、最長1年間 (秋入学の場合は最長半年間)、日本国政府から月額4万8千円 (2023年度実績) の生活費が給付されます。

受給条件や方法、JASSO 奨学金 A、B の違い等の詳しい情報は以下のウェブサイトを参照してください。
https://admissions.apu.ac.jp/costs_scholarships/jasso/main/

B. その他外部奨学金

入学後に申請できる奨学金については、スチューデントオフィスのホームページに情報があります。
スチューデントオフィス

https://www.apu.ac.jp/studentsupport/scholarship_tuition/international/

APUを含む日本への留学で受給できる可能性がある奨学金を検索することができます。以下のウェブサイトに記載されている注意事項や条件をよく読んでください (サイト内の情報について、APUはサポートしていません)。

Japan Study Support : <https://www.jpss.jp/ja/scholarship/>

入学手続

合格者は所定の期間内に、入学手続金を納入するとともに、入学手続書類を提出する必要があります。選考結果発表後に案内するオンライン入学手続システム内、入学手続要項にて詳細を確認してください。なお、締切日を過ぎたの手続きおよび支払いは一切受け付けられません。

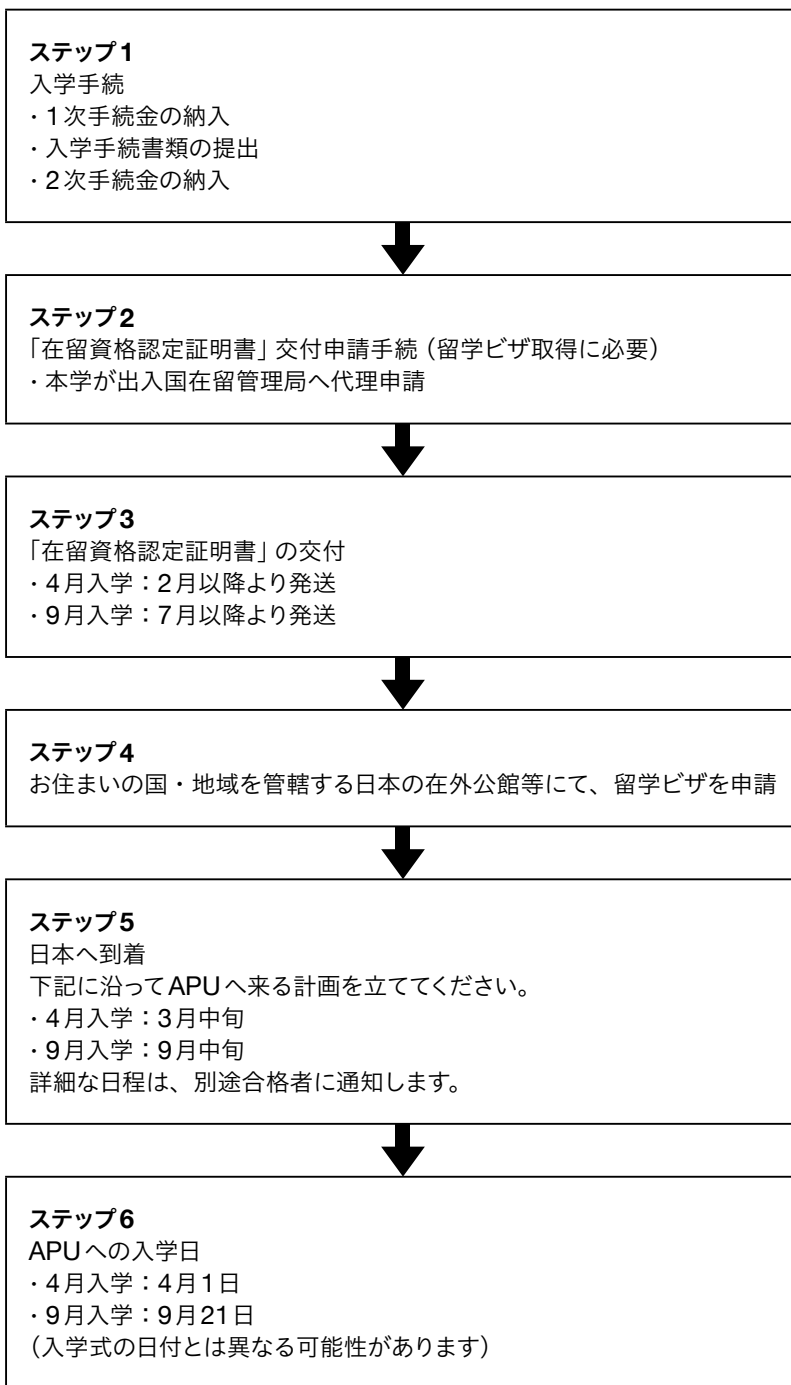

1. 出願書類の「原本証明がなされた複写」の提出

入学予定者は全員、出願時に提出した書類の「原本証明がなされた複写」*¹の提出が必要です（ただし翻訳書類は原本のみ）。原本での提出も可能ですが、提出された書類は一切返却できません。今後使用予定がある場合は必ず「原本証明がなされた複写」で提出をしてください。p.35～37の書類提出締切日までに必着で郵送をしてください。APUの海外事務所や連絡窓口がある国・地域在住の方は締切までに直接持ち込むか、書留で郵送してください。

A. 合格後に、原本提出が必要な書類

書類	対象	原本の提出
成績証明書	全員	必須（原本証明がなされた複写）* ¹
各種共通試験の成績証明書	出願時に提出しており、試験実施機関からのスコアレポートが送付されない場合	必須（原本証明がなされた複写）* ¹
卒業証明書または卒業見込証明書	出願時に提出した方	必須（原本証明がなされた複写）* ¹
言語能力証明書* ²	TOEIC® L&R Test、英検、日本語能力試験 JLPT を提出した方のみ	必須（原本証明がなされた複写）* ¹
翻訳* ³	翻訳書類を提出した方のみ	必須（原本）

*¹ 「原本証明がなされた複写」とは公的機関（当該書類を発行した機関が望ましい）が、原本と同じものであると認め公印を押した写しです。詳細な作成方法を記載した「原本証明がなされた複写について」は、アドミッションズサイト (<http://r.apu.jp/certifiedcopy24>) で確認ができます。

*² 基準言語の言語能力証明として提出をした言語能力証明書。

*³ 英語または日本語以外で作成された証明書等は、英語または日本語の翻訳の原本が必須です。翻訳者の氏名・住所・連絡先・署名が記入、もしくは捺印されたものを提出してください。証明書の発行機関、翻訳会社または資格を持つ翻訳者による翻訳のみ認めます。詳細は、アドミッションズサイト (<http://r.apu.jp/certifiedcopy24>) で確認できます。なお、翻訳書類のみの提出は受け付けません。

！ 提出書類に関する注意

- ・ 上記書類以外にも原本証明がなされた複写もしくは原本提出を求めることがあります。
- ・ 提出された出願書類は、いかなるものであっても返却できませんので、再発行できない証明書等は、必ず原本証明がなされた複写で提出してください。なお、提出された書類は、本学の文書保管規定に則り処分します。
- ・ 提出された書類が出願時と異なる場合、また偽造や提出した情報における虚偽記載があった場合は、入学前・入学後に関わらず入学許可を取り消します。

2. 入学手続締切

選考結果発表後に案内するオンライン入学手続システム内にて、各締切日を確認してください。表中のNo.は選考日程にあるNo.に対応しています。

1回生新入学者と2回生編入学・転入学者：以下のA. 一般入学手続締切またはB. 国別入学手続締切から該当する締切日に従ってください。

3回生編入学・転入学者：C. 3回生編入学・転入学入学手続締切から該当する締切日に従ってください。

A. 一般入学手続締切

下記は、日本国外在住志願者向けの日程です。中国、インド、インドネシア、韓国、タイ、ベトナムに在住する志願者は、B. 国別入学手続締切を参照してください。

2025年4月入学

No.	一次手続金 納入締切	書類提出締切	二次手続金 納入締切
1	2024年8月22日(木)	2024年11月21日(木)	2024年9月19日(木)
2	2024年10月24日(木)	2024年11月21日(木)	
3	2024年11月21日(木)	2024年11月28日(木)	2024年12月19日(木)
4	2024年12月19日(木)	2025年1月9日(木)	2025年1月16日(木)

2025年9月入学

No.	一次手続金 納入締切	書類提出締切	二次手続金 納入締切
9	2025年1月23日(木)	2025年4月3日(木)	2025年2月20日(木)
10	2025年2月13日(木)	2025年4月10日(木)	2025年3月13日(木)
11	2025年2月27日(木)	2025年4月24日(木)	2025年4月3日(木)
12	2025年4月3日(木)	2025年5月8日(木)	2025年5月1日(木)
13	2025年5月29日(木)	2025年6月12日(木)	2025年6月19日(木)

B. 国別入学手続締切

中国

2025年4月入学

A. 一般入学手続締切に従ってください。

2025年9月入学

No.	一次手続金 納入締切	書類提出締切	二次手続金 納入締切
14	2025年2月6日(木)	2025年4月3日(木)	2025年3月6日(木)
15	2025年3月20日(木)	2025年4月17日(木)	
16	2025年5月22日(木)	2025年6月12日(木)	2025年6月19日(木)

インド

2025年4月入学

A. 一般入学手続締切に従ってください。

2025年9月入学

No.	一次手続金 納入締切	書類提出締切	二次手続金 納入締切
17	2025年2月6日(木)	2025年4月3日(木)	
18	2025年5月29日(木)	2025年6月19日(木)	

インドネシア

2025年4月入学

A. 一般入学手続締切に従ってください。

2025年9月入学

No.	一次手続金 納入締切	書類提出締切	二次手続金 納入締切
19	2025年2月13日(木)	2025年4月3日(木)	2025年3月13日(木)
20	2025年3月6日(木)	2025年4月3日(木)	
21	2025年4月10日(木)	2025年5月8日(木)	
22	2025年6月19日(木)		2025年6月26日(木)

韓国

2025年4月入学

No.	一次手続金 納入締切	書類提出締切	二次手続金 納入締切
5	2024年11月21日(木)	2024年12月12日(木)	2024年12月19日(木)
6	2025年1月23日(木)		

2025年9月入学

No.	一次手続金 納入締切	書類提出締切	二次手続金 納入締切
23	2025年5月22日(木)	2025年6月12日(木)	

タイ

2025年4月入学

No.	一次手続金 納入締切	書類提出締切	二次手続金 納入締切
7	2024年10月3日(木)	2024年11月22日(金)	2024年10月31日(木)
8	2025年1月16日(木)	2025年1月23日(木)	

2025年9月入学

No.	一次手続金 納入締切	書類提出締切	二次手続金 納入締切
24	2025年3月27日(木)	2025年5月15日(木)	2025年4月24日(木)
25	2025年5月8日(木)	2025年6月5日(木)	

ベトナム

2025年4月入学

A. 一般入学手続締切に従ってください。

2025年9月入学

No.	一次手続金 納入締切	書類提出締切	二次手続金 納入締切
26	2024年12月19日(木)	2025年4月3日(木)	2025年1月23日(木)
27	2025年2月20日(木)	2025年4月10日(木)	2025年3月13日(木)
28	2025年4月24日(木)	2025年5月22日(木)	
29	2025年5月29日(木)	2025年6月19日(木)	

C. 3回生編入学・転入学入学手続締切

2025年4月入学

No.	一次手続金 納入締切	書類提出締切	二次手続金 納入締切
30	2024年12月19日(木)	2025年1月9日(木)	2025年1月16日(木)

2025年9月入学

No.	一次手続金 納入締切	書類提出締切	二次手続金 納入締切
31	2025年5月8日(木)	2025年6月5日(木)	

3. 入学手続き金

入学手続きを完了するために、下記の費用の支払いを行ってください。合格後に案内するオンライン入学手続きシステムにて、入学手続き金等請求書の確認ができます。本学への入学を希望する合格者は、各締切までに入学手続き金を納入してください。指定期日までに納入しない場合は入学資格を失います。一旦納入された入学金とAPハウス入居費は、理由のいかんに関わらず返還しません。

APUでは入学手続き金1、2について国際決済サービスConveraでの支払いを推奨しています。Converaを使用せず通常の海外送金で支払う場合は、以下の金額に追加で10,000円の手数料がかかります。詳しくは合格後に閲覧できる入学手続き要項内に記載しています。

A. 一次手続

入学金：200,000円

B. 二次手続

重要

二次手続金は、授業料、住宅補償料・保険料、入寮に関する前納金の3つの費用から構成されています。二次手続でそのすべてを納入しなければなりません。

授業料

APU入学前に第1セメスターの授業料を全額納入してください。

1回生新入学：650,000円 編入学・転入学：750,000円

授業料減免の適用者の授業料は、以下のとおりです。

授業料減免率	0%	30%	50%	65%	80%	100%
1回生新入学	650,000円	455,000円	325,000円	227,500円	130,000円	0円
2回生3回生 編入学・転入学	750,000円	525,000円	375,000円	262,500円	150,000円	0円

学研災付帯学生生活総合保険等

1回生新入学：17,540円

2回生編入学・転入学：13,400円

3回生編入学・転入学：9,250円

日常生活における賠償責任事故に備え、本学で学ぶすべての国際学生が本学指定の保険に加入します。各金額については改定されることがあります。詳細は合格後に案内するオンライン入学手続きシステム内のご案内を確認してください。

入寮に関わる前納金

234,000円

授業料減免の適用有無にかかわらず、APハウスに入寮するすべての入学者が支払う必要のある費用です。内訳は入居費(32,000円)、敷金(98,000円)、2ヶ月分の家賃(月額52,000円)です。

上記、各金額については改定されることがあります。

APハウスのどの棟に居住する場合でも前納金寮費分は一律52,000円となります。月額の寮費と異なる場合は、入寮後の寮費や退寮時の返金等で差額調整を行います。

C. 卒業までの授業料

本学を卒業するためには通常4年間で124単位以上を修得する必要があります。卒業までの年間授業料の参考例は以下のとおりです。

	1回生時	2回生時	3回生時	4回生時
1回生新入学	1,300,000円	1,500,000円	1,500,000円	1,500,000円
2回生編入学・転入学	—	1,500,000円	1,500,000円	1,500,000円
3回生編入学・転入学	—	—	1,500,000円	1,500,000円

4. 入国に必要な手続

留学ビザを取得し、留学生として日本に入国するためには、日本の法務省出入国在留管理局にて「在留資格認定証明書 (COE)」の交付を受ける必要があります。

ステップ1

在留資格認定証明書の交付申請を本学が代理申請

以下のすべての条件に適合すると認められる場合、本学が代理申請を行うことが可能です。

1. 日本国外からの志願者で、合格後「留学」ビザ取得のために「在留資格認定証明書」の交付申請が必要な者
2. 入学に必要な諸費用を指定期日までに納入している者
3. 本学が指定する書類を指定期日までに提出し、留学中の経費支弁能力を立証することができる者
4. 本学が代理申請を妥当と判断できる者

「在留資格認定証明書」を代理申請するにあたり、本学は合格者本人の入学意志を確認する必要があります。本学では入学手続金全ての納入をもって入学する意志があると判断します。



ステップ2

在留資格認定証明書を使って、査証 (留学ビザ) の申請をする

在留資格認定証明書は交付後、合格者に送られます。来日前に、交付された在留資格認定証明書を使って、お住まいの国・地域を管轄する日本の在外公館等にて、留学ビザを申請してください。

❗️ すでに在留資格を持っている場合

在留資格の変更・更新については出入国在留管理局に、その他、登録情報 (転入届、転出届等) の変更・更新などについては、日本出国前にお住まいの市町村区役所等で確認の上、各自で必要な手続をしてください。

各種公式試験実施団体

JLPT 日本語能力試験 主催：独立行政法人 国際交流基金／公益財団法人 日本国際教育支援協会
<https://www.jlpt.jp>

EJU 日本留学試験 主催：独立行政法人 日本学生支援機構
<https://www.jasso.go.jp/ryugaku/eju/index.html>

TOEFL® TEST Test of English as a Foreign Language
主催：ETS (Educational Testing Service)
<http://www.ets.org/toefl>

IELTS International English Language Testing System
主催：ブリティッシュ・カウンシル
<https://www.ielts.org>

ケンブリッジ英語検定 主催：ケンブリッジ大学英語検定機構
<https://www.cambridgeenglish.org>

TOEIC® TEST Test of English for International Communication
主催：ETS (Educational Testing Service)
<https://www.ets.org/toeic>

PTE Academic Pearson Test of English Academic
主催：PEARSON
<https://pearsonpte.com/>

実用英語技能検定 主催：公益財団法人 日本英語検定協会
<https://www.eiken.or.jp>

Duolingo English Test 主催：Duolingo
<https://englishtest.duolingo.com/>

- ・ TOEIC, TOEFL, TOEFL iBT, TOEFL ITP はエデュケーション・テストング・サービス (ETS) の登録商標です。この印刷物はETSの検討を受け、またはその承認を得たものではありません。
- ・ L&R は LISTENING AND READING の短縮形です。

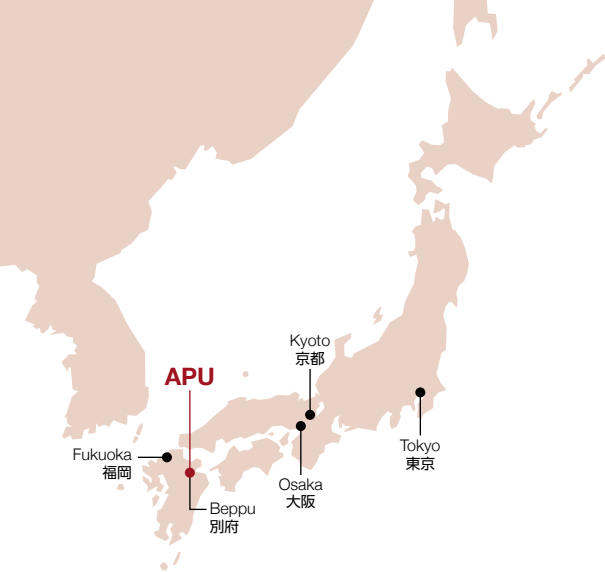

APU 海外事務所

中国

Ritsumeikan Liaison Office –
Shanghai Jiao Tong University, 301-CD, 3F Shentong Xinxin
Guangchang, No. 55, Huaihai West Rd.
Shanghai City 200030 China
Tel: +86-21-6283-5104
Email: apuchina@apu.ac.jp

インドネシア

APU Indonesia Information Center
C/O MARQUEE, Mayapada Tower I, 11th Floor, Jl.Jend.
Sudirman Kav. 28 Jakarta 12920 Indonesia
Tel: +62-21-5289-7328/7392
Email: apu-ina@apu.ac.jp

韓国

APU Korea Office
#608, Halla Classic Officetel 6th Floor, 23 Gangnam Daero
84 Gil, Gangnam-gu, Seoul 06233 Korea
Tel: +82-2-564-3425/3426
Email: hello@ritsapu-kr.com

台湾

APU Taiwan Office
8F., No.560, Sec.4, Zhongxiao E. Rd.,
Xinyi Dist., Taipei City 110, Taiwan
Tel: +886-2-7718-8685
Email: taipei@apu.ac.jp

タイ

APU Thailand Office
Room 1015, 10th Floor, Serm-Mit Tower 159/16 Soi Asoke,
Sukhumvit 21 Road, Wattana, Bangkok 10110 Thailand
Tel/Fax: +66-2-665-7145
Email: thailand@apu.ac.jp

ベトナム

APU Viet Nam Office
145A Phao Dai Lang Street, Dong Da District, Hanoi, Viet Nam
Tel: +84-24-3203-2063
Hotline: +84-981-32-6432
Email: vietnam@apu.ac.jp

お問い合わせ

APU アドミッションズ・オフィス (国際)
〒874-8577 大分県別府市十文字原1-1
Tel: +81-977-78-1200 (日本語対応)
+81-977-78-1119 (英語対応)

お問い合わせは問い合わせフォームURL
またはQRコードより受け付けています。

http://r.apu.jp/contact_ja
<https://admissions.apu.ac.jp/>



Contact us!

- Ritsumeikan.APU
- APUAdmissionsOffice
- ritsumeikanapu
- ritsumeikanapu

連絡窓口

香港・マカオ特別行政区

Mr. Daniel Smiley
Tel: +852-6858-5902
Email: smileyd@apu.ac.jp

インド (北部・東部)

Ms. Deepti Singh (Education Japan)
Ritsumeikan APU Delhi Office
Unit # 1206, Tower A, ATS Bouquet, Sector 132,
Noida - 201304 U.P, India
Tel: + 91- 73037 86004/ 88827 52126
Email: d-india@apu.ac.jp

インド (中央部・西部・南部)

Ms. Ishana Malkani & Mr. Deeptanshu
Sakina Mansion, 2nd Floor, 18 Oliver Road, Colaba,
Mumbai 400001, India
Tel: +91-98-2187-4565, +91-79-0363-4641
Email: m-india@apu.ac.jp

マレーシア

Mr. Alex Long
Tel: +60-111-068-0111
Email: alexlong@apu.ac.jp

Ms. Sookfan Ho
Tel: +60-12-219-3312
Email: sookfan@apu.ac.jp

スリランカ

Dr. Harin Gunawardena
183/1, Nawala Road, Nugegoda, Sri Lanka
Tel: +94-714251314

NOT FOR SALE

2024年6月発行

INT-J02

